



Pró-Reitoria de Assuntos Estudantil

Jorgelina Ivana Tallei

Drielly Fontana Pereira

Coordenadoria de Atenção ao Estudante e às Moradias (CAEM)

Rejane Escoto Bueno

Claudia Hilgert

Ana Margarida Durão

Cristiani Hembecker Bonfim

Maria Aparecida de Souza Schmitt

Lorena Martins

Departamento de Gestão de Moradias (DEGEM)

Flávia Caroline Correia Valvassori

Divisão de Administração e Finanças (DIAF)

Ivonei Gomes

Rosimeire Francisca da Silva

Divisão de Apoio Administrativo e Atendimento ao Público (DIAAAP)

Daiane Carolina Paulino

Regina Paula de Souza

Departamento de Apoio ao Estudante (DEAE)

Roseane Cleide de Souza

Seção de Serviço Social

Ana Paula Oliveira Silva de Fernandez

Daniela Ellis Dondossola

Edineia Aparecida Machado Dutra

Seção de Psicologia (SEPSICO)

Rodrigo Daniel Trevizan

Alisson Vinícius Silva Ferreira

Letícia Scheidt

Vanessa Silvestro

Serviço de Promoção Cultural e Esportiva (SERPCE)

Paulo Vinícius Avellar Rivello

Luciano Dutra Miguel

Departamento de Atendimento à Saúde (DEAS)

Paulo Cesar do Nascimento

Roberto Cesar Coelho

Liana Maria Tavares Genovez

Jessica de Andrada Januskevicius

Relatório PRAE

Gestão 2019-2023

O objetivo da gestão 2019-2023 era fortalecer o acompanhamento pedagógico procurando ter dados sobre a evasão e permanência a fim de poder acompanhar de forma integrada e multiprofissional aos estudantes.

Desta forma, a primeira ação foi a solicitação de vagas para pedagogas. Hoje, a PRAE conta com 2 servidoras pedagogas. Deste trabalho, surgiram importantes estudos publicados no site da PRAE: <https://portal.unila.edu.br/prae/transparencia> e que consolidaram o trabalho no programa de acompanhamento.

No 2020 com a pandemia, todo o planejamento inicial teve que ser repensado e por tanto ações emergenciais tiveram que ser implementadas. Assim, no 2020, criamos o GT de acompanhamento discente, onde realizamos escutas e trabalhos em colaboração com os discentes. Os relatórios podem ser acessados no site da PRAE.

Neste mesmo ano, criamos o auxílio emergencial; implementados o auxílio digital e também realizamos a doação de celulares, em parceria com a Receita Federal de Foz de Iguaçu. Também foram realizadas oficinas virtuais com as mais diversas sessões da PRAE, especialmente com a psicologia e a saúde.

Podemos elencar assim as principais ações do 2020:

- Manutenção de todos os auxílios estudantil dispensando temporariamente a assinatura mensal;
- Atendimento emergencial online de todos os estudantes que agendam com a Seção de Psicologia ou o Departamento de Atenção à Saúde.
- Diversas campanhas para o cuidado pessoal físico e da saúde mental de nossos estudantes;
- Ações articuladas com a Prefeitura e atores da cidade para implementação de medidas frente a COVID 19 e a possibilidade de recursos orçamentários;
- Instituição do Programa de Auxílio Emergencial para calouros Cota Renda e PSI reserva de vaga 2020.1 (Portaria 133/2020 GR);
- Manutenção da solicitação, análise e concessão do Auxílio Creche
- Elaboração de oficinas de esportes via youtube, com o serviço de Promoção ao Esporte e Cultura e as Atléticas da UNILA

- Implementação da Comissão de Acompanhamento de Estudante em Risco Social com participação de TAES, docentes e discentes (conforme consta em portaria1) para melhor direcionar e atender os estudantes neste momento.
- Disponibilizamos o transporte da Universidade, assim como espaço físico quando solicitado, mobilizando aos motoristas da UNILA e demais servidores da Universidade.
- Mantemos contato todas as semanas com as diferentes Embaixadas e Consulados a fim de buscar outras ações e meios que permitam a permanência dos estudantes em Foz de Iguaçu.
- Realizamos a doação de edredons para alunos em situação de risco social, em uma ação solidária com o Diretório Estudantil.
- Enviamos ofício al Ministério de Educação solicitando descontingenciamento dos 40% do PNAES, nos somando as lutas do FONAPRACE Nacional, como também solicitamos suplementação orçamentaria para a possível abertura de edital ainda neste ano. E aguardamos uma resposta, neste sentido.

Realizamos diversas reuniões com a UNILAB a fim de debater nossas problemáticas comuns e realizar pesquisas conjuntas. (as reuniões estão gravadas, caso seja de interesse o acesso)

Também neste mesmo ano coordenamos em 2020 hasta 2022 o Forum Regional do Fonaprace:

<https://portal.unila.edu.br/reitoria/espaco-reitoria/unila-passa-a-coordenar-regional-sul-do-fonaprace>

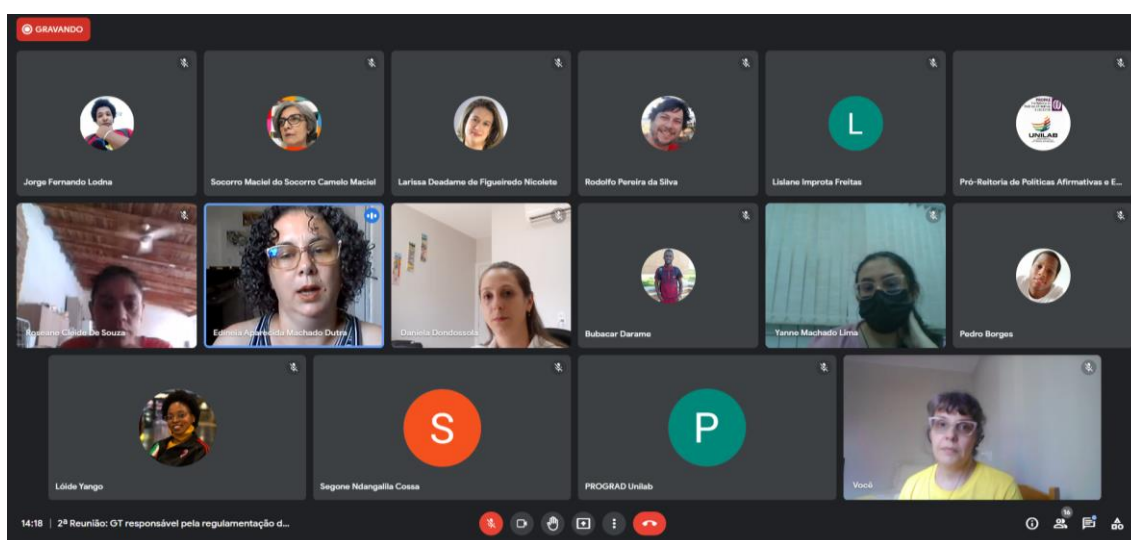

No ano de 2021, nos dedicamos a tres frentes, por um lado buscar aportes para a recomposição do orçamento para que os auxílios sejam todos mantidos. Por outro lado, organizamos o *I Seminário de Políticas de Assuntos Estudantis*,: <https://portal.unila.edu.br/eventos/seminario-de-politica-estudantil-na-unila>

E a terceira, a abertura do alojamento estudantil, como a releitura, e elaboração do Regimento do alojamento, levando em consideração todo o trabalho realizado por gestões anteriores.

Começamos neste mesmo ano o debate sobre o I Orçamento Participativo da PRAE, com diversas oficinas de caráter pedagógicas para os estudantes:

<https://portal.unila.edu.br/informes/orcamento-participativo-na-assistencia-estudantil>

Neste ano também instituímos o auxílio dignidade menstrual, construído de forma coletiva com coletivos da cidade.





baquemulherfoz

Universidade Federal da Integração Lati...



PRAE UNILA LANÇA AUXÍLIO DIGNIDADE MENSTRUAL

NOVO AUXÍLIO CRIADO PELA PRÓ-REITORIA DE ASSUNTOS ESTUDANTIS VISA AMPARAR ESTUDANTES NA AQUISIÇÃO DE INSUMOS PARA HIGIENE MENSTRUAL.

FRUTO DE UMA
CONSTRUÇÃO COLETIVA
NASCE O O AUXÍLIO
DIGNIDADE MENSTRUAL
NA UNIVERSIDADE DA
INTEGRAÇÃO LATINO
AMERICANA.



Curtido por badueonline e outras 50
pessoas

baquemulherfoz Hoje é dia de conquista por aqui e para todo mundo que enfrenta e combate a pobreza menstrual... mais

Assim, quase no final de ano, e depois de muitas conversas com os estudantes e também respeitando suas lutas, foi aberto o alojamento estudantil da UNILA:

<https://portal.unila.edu.br/informes/inauguracao-do-alojamento-estudantil>



Com a abertura do alojamento, muitos desafios foram enfrentados, é importante consolidar a equipe do alojamento. É fundamental ampliar a equipe técnica para o trabalho qualificado e preservar assim a qualidade com a qual a PRAE sempre trabalhou.

No ano de 2022, aprovamos no Conselho Universitário, a Política de Assuntos Estudantil, também depois de muito diálogo e debate consolidado. Entendemos que foi um importante avanço para a PRAE, pois a política estabelece princípios norteadores, assim como determina pontos fundamentais para a permanência estudantil.

Também neste ano consolidamos o orçamento participativo, realizando o primeiro reajuste em todos os auxílios concedidos:

https://portal.unila.edu.br/noticias/unila_reajusta_valores_de_tres_auxilios_estudantis



Vale destacar que em todos estes anos a discussão sobre o RU sempre esteve presente, nas mais diversas reuniões com os estudantes, como comprovado nesta reunião realizada em 2022:

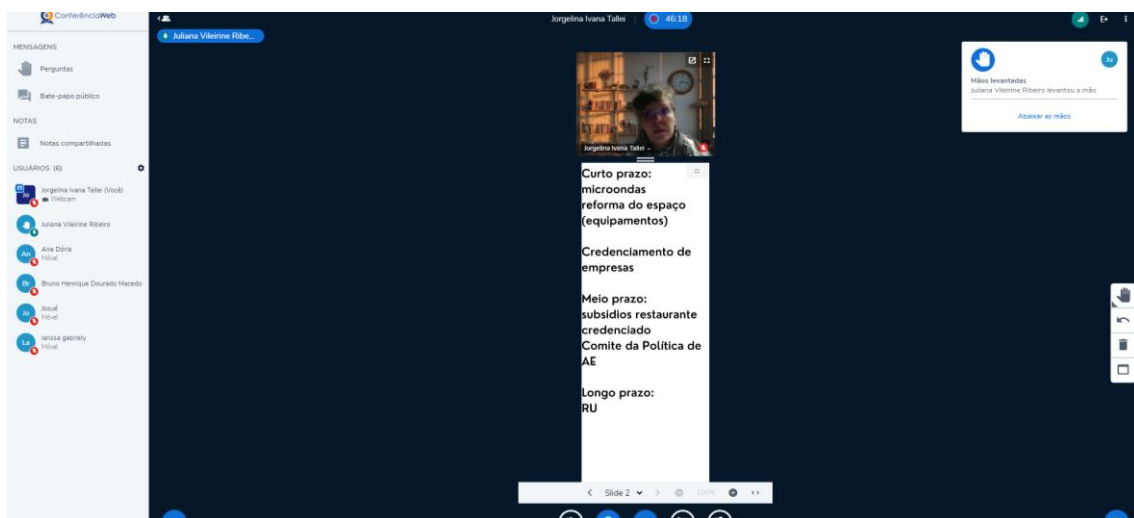

Ampliados e compramos os equipamentos como primeira medida a curto prazo, também realizamos os estudos como medida a médio prazo, e logicamente, camina a Universidade para um efetivo RU. É de importância ouvir a equipe da PRAE nesta temática, com longa experiência e diversas participações nos GT das diversas gestões que passaram pela UNILA. Assim como também, a elaboração dos indicadores da PRAE, muito importante para o planejamento de políticas públicas.

No 2023, dedicamos estudos sobre evasão publicados no site e relatórios da PRAE (alunos de meio, alto e baixo risco de evasão). Aumentamos o auxílio alimentação com a complementação do PNAES. Criamos o Programa do Alojamento para as diversas vivências estudantis, como assim também o programa de internalização SENDEROS: <https://portal.unila.edu.br/informes/projeto-201csenderos-unila201d>

Programa do Alojamento Estudantil: <https://portal.unila.edu.br/informes/programa-de-vivencia-do-alojamento>

É fundamental destacar que nestes 4 anos foram diversas as reuniões com os coletivos da UNILA, assim como também diversas atuações de toda a equipe da PRAE em muitas ações. Em linhas gerais e respeitando os objetivos de um planejamento de 4 anos, mostramos a seguir as metas cumpridas e as que consideramos importante avançar.

Cumprida	Realizar mapeamento, avaliação e melhoria contínua dos processos;
Cumprida, porém é sempre importante seguir neste sentido pedagógico.	Promover cursos, ações de extensão, eventos, seminários, simpósios de discussão, entre outros, abertos à comunidade interna e externa, visando a superação de barreiras arquitetônicas, comunicacionais, educacionais e atitudinais
Cumprida de forma parcial.	Instituir um programa de atendimento estudantil na Universidade, de caráter interdisciplinar e intersetorial, abarcando os eixos destacados no PDI
Cumprida	Aprimorar a comunicação institucional com os(as) discentes
Cumprida em parte (ampliamos o recurso em momento de pandemia; conseguimos emenda	Atuar junto às instâncias superiores pertinentes para a captação de recursos que permitam a ampliação da cobertura de auxílios de assistência estudantil, bem como para a construção de infraestrutura permanente de apoio discente, a exemplo do restaurante universitário, alojamentos e espaços culturais, de esporte e de lazer.

parlamentar para o alojamento estudantil)	
Cumprida	Fortalecer a interface com serviços públicos quanto ao atendimento estudantil
Cumprida em parte (sabemos que o esporte ainda precisamos avançar, porém a falta de recursos sempre foi um impedimento)	Regulamentar e implementar a política de assistência estudantil que abarque ações de saúde, inclusão digital, cultura, esporte, lazer e apoio pedagógico;
Cumprida	Atuar em programas intersetoriais (PROGRAD, PRPPG, PROEX, PRAE, PROINT e Institutos) de acolhimento, acompanhamento e orientação de ingressantes;
Cumprida (Exemplo é o acordo e convenio com a Rep Domunicada e que tinha avançado com outros países)	Contribuir, por meio de ações conjuntas de diversas áreas da UNILA, junto a órgãos federais e de outros países, para obtenção de recursos adicionais para assistência estudantil;
Cumprida	Aplicar, em sua totalidade, os recursos destinados à assistência estudantil;
Cumprida	Avaliar e aprimorar os regimentos, critérios e fluxos para concessão e manutenção / desligamento de auxílios de assistência estudantil;
Cumprida	Aprovar e implementar o regimento do alojamento estudantil;
Cumprida	Fomentar a criação de instâncias e/ou mecanismos de acompanhamento de discentes em todas unidades acadêmicas da UNILA;
Cumprida (Editais de projetos)	Estimular e fomentar projetos e programas estudantis de esportes, cultura, boa alimentação e lazer ampliar e fortalecer iniciativas dedicadas à promoção do bem-estar, da permanência, da saúde mental e da qualidade de vida de discentes.
Cumprida (publicamos o portal da transparência da PRAE)	Apoiar a publicação de dados abertos, fortalecendo a transparência ativa da Universidade;
Cumprida (Criamos, e fomentamos o	Planejar e implementar atividades para reconhecimento e valorização das diferentes culturas presentes na UNILA;

Festival Gastronômico da Tríplice Fronteira)	
---	--

Para finalizar, publicaremos os dados do I Perfil do discente da pós-graduação, a fim de continuar com as políticas destinadas a pós-graduação.