Av. Tancredo Neves, 6731
85867-970 | Foz do Iguaçu | PR
PTI – Bloco 4
+55 (45) 3576.7307
Fax: +55 (45) 3576.7306
www.unila.edu.br

PROJETO PEDAGÓGICO DE CURSO
CIÊNCIAS ECONÔMICAS – ECONOMIA , INTEGRAÇÃO E DESENVOLVIMENTO

Foz do Iguaçu
2013

Av. Tancredo Neves, 6731
85867-970 | Foz do Iguaçu | PR
PTI – Bloco 4
+55 (45) 3576.7307
Fax: +55 (45) 3576.7306
www.unila.edu.br

Sumário

1. Introdução……..3
2. Perfil do Curso……...4
3. Justificativa do Curso……5
4. Perfil do Egresso……5
5. Dados Gerais do Curso……..6
5.1 Características.....7
5.2 Representação Gráfica de um Perfil de Formação.....7
5.3 Forma de Acesso ao Curso.....9
5.4 Sistema de Avaliação do Projeto do Curso.....10
5.5 Sistema de Avaliação do Processo de Ensino e Aprendizagem.....11
6. Estrutura Curricular……...12
6.1 Matriz Curricular – Ciências Econômicas (turno noturno).....14
6.2 Matriz Curricular – Ciências Econômicas (Período Integral).....17
7. Trabalho de Conclusão de Curso……...21
8. Atividades Complementares……..22
9. Ementas das Disciplinas por Semestre Letivo da Matriz Curricular 2010-201124
9.1 Ementas das Disciplinas do 1º Semestre.....24
9.2 Ementas das Disciplinas do 2º Semestre.....27
9.3 Ementas das Disciplinas do 3º Semestre.....31
9.4 Ementas das Disciplinas do 4º Semestre.....33
9.5 Ementas das Disciplinas do 5º Semestre.....36
9.6 Ementas das Disciplinas do 6º Semestre.....38
9.7 Ementas das Disciplinas do 7º Semestre.....40
9.8 Ementas das Disciplinas do 8º Semestre.....43
9.9 Ementas das Disciplinas Optativas.....44
10. Ementas das Disciplinas por Semestre Letivo da Matriz Curricular 2012……..68
10.1 Ementas das Disciplinas do 1º Semestre.....68
10.2 Ementas das Disciplinas do 2º Semestre.....71
10.3 Ementas das Disciplinas do 3º Semestre.....75
10.4 Ementas das Disciplinas do 4º Semestre.....81
10.5 Ementas das Disciplinas do 5º Semestre.....84
10.6 Ementas das Disciplinas do 6º Semestre.....87
10.7 Ementas das Disciplinas do 7º Semestre.....91
10.8 Ementas das Disciplinas do 8º Semestre.....92
10.9 Ementas das Disciplinas Optativas.....93

UNILA
Universidade Federal
da Integração
Latino-Americana

Av. Tancredo Neves, 6731
85867-970 | Foz do Iguaçu | PR
PTI – Bloco 4
+55 (45) 3576.7307
Fax: +55 (45) 3576.7306
www.unila.edu.br

1. Introdução

O Projeto Pedagógico do curso de graduação em **Ciências Econômicas - Economia, Integração e Desenvolvimento** apresenta os principais eixos norteadores do curso.

A Universidade Federal da Integração Latino Americana – UNILA foi criada pela Lei 12.189/2010 tendo por missão institucional específica, formar recursos humanos aptos para contribuir com a integração latino-americana, com o desenvolvimento regional e com o intercâmbio cultural, científico e educacional da América Latina e Caribe.

No ano de 2010, mais precisamente no mês de agosto, a UNILA recebeu seus primeiros alunos. Dentre eles estavam os estudantes de Ciências Econômicas.

A graduação em Ciências Econômicas representa um eixo estruturador importante no projeto de uma universidade como a UNILA, considerando seus objetivos de favorecer o processo de integração regional, incrementar a inovação e excelência acadêmicas e contribuir na formação de quadros para a América Latina e Caribe. Da mesma forma, pretende contribuir para uma formação de qualidade de profissionais com perspectiva interdisciplinar e com visão estratégica da região. Uma formação que permita delinear rumos, tendências, agendas e políticas para a promoção de sociedades mais justas, integradas e com inclusão social.

2. Perfil do Curso

O Projeto Pedagógico do curso de graduação em **Ciências Econômicas - Economia, Integração e Desenvolvimento** está formulado conforme as exigências legais, estabelecidas pela Resolução nº 04, de 13 de julho de 2007, da Câmara de Educação Superior do Conselho Nacional de Educação. Todavia, possui um caráter diferenciado, na medida em que elege, de acordo com as prioridades acadêmicas

Av. Tancredo Neves, 6731
85867-970 | Foz do Iguaçu | PR
PTI – Bloco 4
+55 (45) 3576.7307
Fax: +55 (45) 3576.7306
www.unila.edu.br

e de pesquisa da Universidade Federal da Integração Latino-Americana, a integração da América Latina e do Caribe e o desenvolvimento de seus países como tema estruturante de suas disciplinas optativas e de suas prioridades nas atividades complementares e de pesquisa.

A Resolução acima mencionada estabelece como necessariamente integrantes do perfil do egresso do curso de Ciências Econômicas – Economia, Desenvolvimento e Integração "sólida formação geral e com domínio técnico dos estudos relacionados com a formação teórico-quantitativa e teórico-prática, peculiares ao curso, além da visão histórica do pensamento econômico aplicada à realidade brasileira e ao contexto mundial". Tendo em vista este propósito, e em consonância com a Lei 12189/2010, bem como com o Plano de Desenvolvimento Institucional da UNILA, o qual propõe contar com alunos dos mais diferentes países latino-americanos, o projeto do curso enfatiza a diversidade cultural, a temática internacional e a abordagem interdisciplinar, com vistas a uma formação humanística e pluralista alicerçada em conteúdos profissionais e técnicos de alto nível. Tais estudos visam contribuir e aprofundar conhecimentos e pesquisas sobre os países latino-americanos, respeitando suas peculiaridades, sempre com o propósito de contribuir para a redução das assimetrias sociais e a viabilização de alternativas de desenvolvimento com vistas à construção de sociedades democráticas, plurais, sustentáveis e com melhor distribuição de renda.

3. Justificativa do Curso

A integração latino-americana, apesar de crescente nas últimas décadas, é um processo que ainda está em seu estagio inicial. Seu avanço exige, além de iniciativas políticas e de governos – sempre indispensáveis para sua viabilidade -, uma base de estudos e reflexões capazes de auxiliar na construção de vias e alternativas para o desenvolvimento econômico e social de seus países.

É de se salientar, no que diz respeito à formação de profissionais de nível superior, que as iniciativas ainda são insuficientes frente aos desafios representados pela integração, os quais exigem, para seu enfrentamento e busca de soluções, maior

Av. Tancredo Neves, 6731
85867-970 | Foz do Iguaçu | PR
PTI – Bloco 4
+55 (45) 3576.7307
Fax: +55 (45) 3576.7306
www.unila.edu.br

número de profissionais especializados e com qualificação superior. Por outro lado, a região carece de profissionais com uma sólida formação sobre as múltiplas faces que a temática envolve. Neste sentido, entende-se que se faz necessário formar economistas cujo perfil profissional inclua a temática da integração e do desenvolvimento latino-americano em toda a sua complexidade.

Diante disto, a estrutura do Curso proposta contempla todas as diretrizes curriculares legalmente exigidas de um Curso de Ciências Econômicas, ao mesmo tempo, introduz os estudantes, desde o seu primeiro semestre, em temas voltados à realidade latino-americana e a seus problemas estruturais, com ênfase na interdisciplinaridade e no respeito à pluralidade.

4. Perfil do Egresso

O curso visa formar economistas com sólida formação na profissão e que possuam conhecimentos sistematizados sobre a realidade latino-americana, a integração e o desenvolvimento de seus países, com vistas a contribuir para a superação de seus principais problemas.

Dentre estas habilidades e competências, além das elencadas no artigo 4º da Resolução nº 4 de 13 de julho de 2007[1], o egresso do curso deve ser capaz de:

- Elaborar e executar programas de cooperação internacional;
- Elaborar e executar projetos internacionais de infra-estrutura e políticas públicas;
- Definir e viabilizar estratégias comerciais e no âmbito da produção com vistas à integração econômica;
- Elaborar estudos e pesquisas sobre a integração e o desenvolvimento latino-

1 "Os cursos de graduação em Ciências Econômicas devem possibilitar a formação profissional que revele, pelo menos, as seguintes competências e habilidades: I - desenvolver raciocínios logicamente consistentes; III - ler e compreender textos econômicos; III - elaborar pareceres, relatórios, trabalhos e textos na área econômica; IV - utilizar adequadamente conceitos teóricos fundamentais da ciência econômica; V - utilizar o instrumental econômico para analisar situações históricas concretas; VI - utilizar formulações matemáticas e estatísticas na análise dos fenômenos socioeconômicos; e VII - diferenciar correntes teóricas a partir de distintas políticas econômicas. " (Resolução nº4/2007, CNE).

Av. Tancredo Neves, 6731
85867-970 | Foz do Iguaçu | PR
PTI – Bloco 4
+55 (45) 3576.7307
Fax: +55 (45) 3576.7306
www.unila.edu.br

americano;

- Intermediar conflitos de âmbito comercial, financeiro, político e cultural associados à integração e ao desenvolvimento da região;
- Realizar trabalhos e projetos voltados a negócios internacionais com identificação de oportunidades;
- Realizar estudos e assessoramentos de projetos sobre relações de trabalho e negociações coletivas, envolvendo os países da região;
- Assessorar entidades e organizações governamentais e não governamentais voltadas ao desenvolvimento sustentável e à integração latino-americana.

5. Dados Gerais do Curso

5.1 Características

a) Tipo: Bacharelado
b) Modalidade: Presencial
c) Denominação do Curso: Ciências Econômicas – Economia, Integração e Desenvolvimento
d) Título/Habilitação: Bacharel em Ciências Econômicas
e) Local de Oferta: Avenida Tancredo Neves, 6731 - PTI, Foz do Iguaçu - Paraná - Brasil
f) Número total de vagas: 50 (cinquenta)
g) Carga Horária do Curso: 3.400 horas (turno noturno)/3.638 horas (turno integral)
h) Turno de Funcionamento: Noturno/Integral
i) Periciocidade: semestral
j) Tempo Mínimo de Integralização: 8 semestres
k) Tempo Máximo de Integralização: 12 semestres

Av. Tancredo Neves, 6731
85867-970 | Foz do Iguaçu | PR
PTI – Bloco 4
+55 (45) 3576.7307
Fax: +55 (45) 3576.7306
www.unila.edu.br

5.2 Representação Gráfica de um Perfil de Formação

Fluxograma da Matriz Curricular de Ciências Econômicas 2010 - 2011

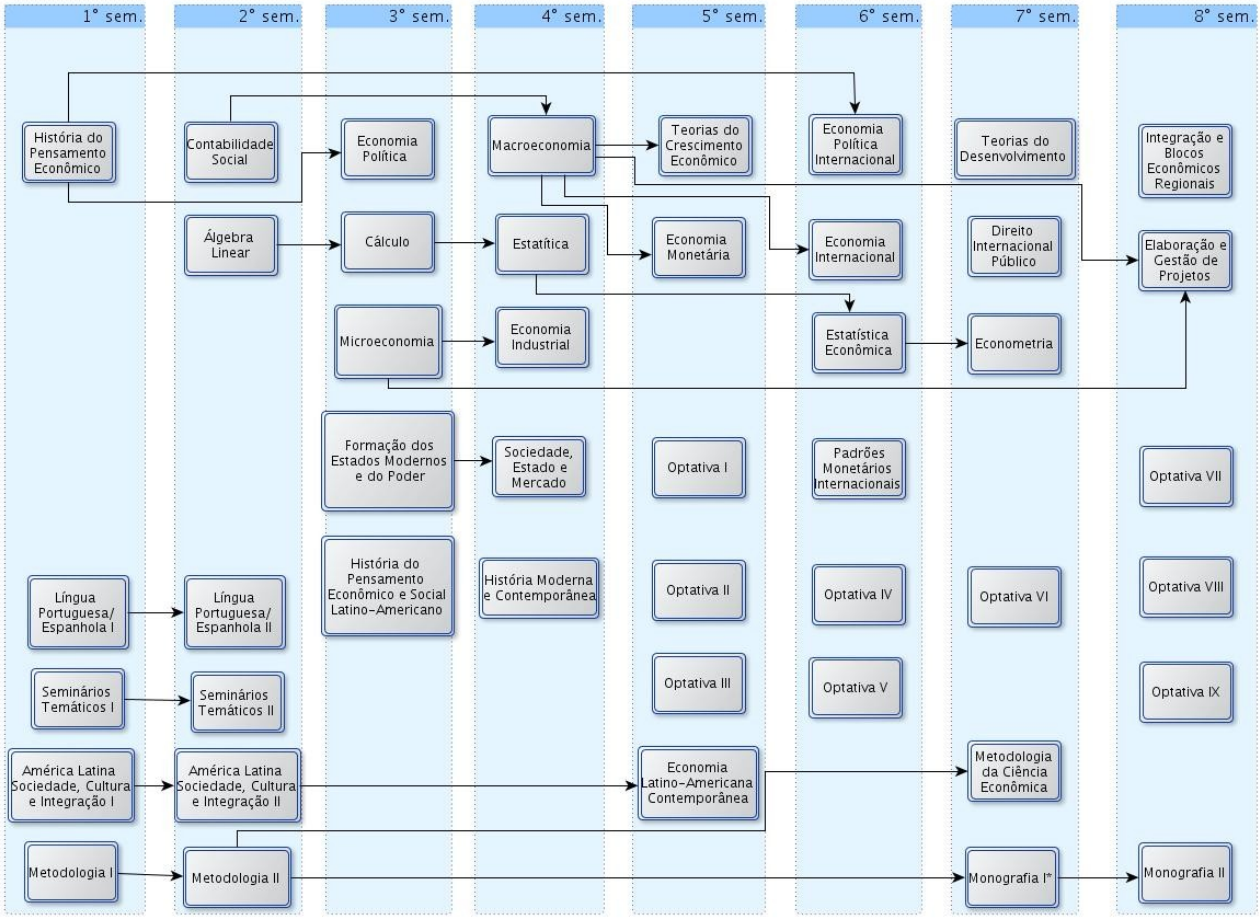

Legendas

→ Pré-requisito

* Para cursar a disciplina Monografia I é necessário ter cumprido 50% da carga horária total do curso.

Av. Tancredo Neves, 6731
85867-970 | Foz do Iguaçu | PR
PTI – Bloco 4
+55 (45) 3576.7307
Fax: +55 (45) 3576.7306
www.unila.edu.br

Fluxograma da Matriz Curricular de Ciências Econômicas 2012

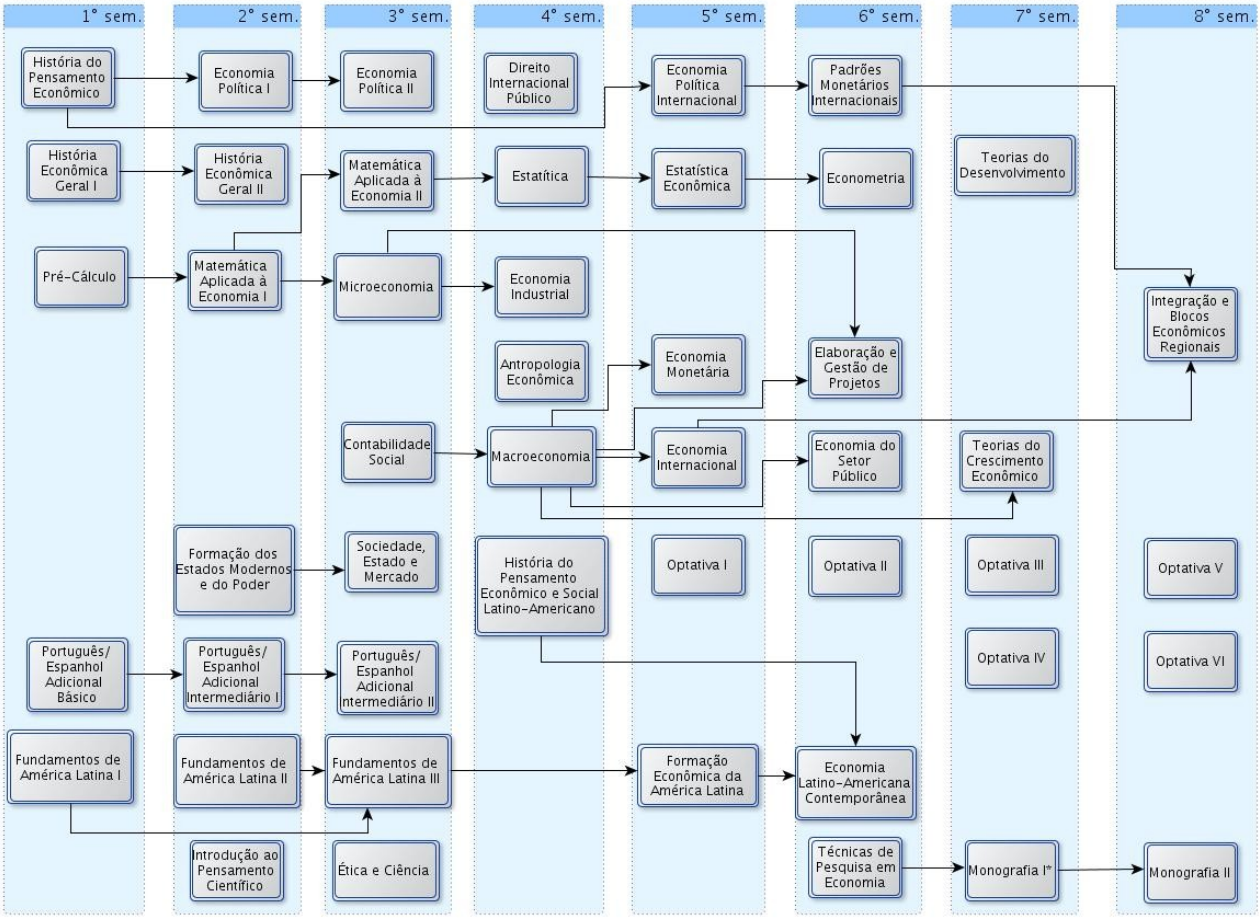

Legendas

→ Pré-requisito

* Para cursar a disciplina Monografia I é necessário ter cumprido 50% da carga horária total do curso.

5.3 Forma de Acesso ao Curso

Na Universidade Federal da Integração Latino-Americana, o ingresso é normatizado em Resoluções e normativas internas próprias, disponibilizadas no site da universidade.

Av. Tancredo Neves, 6731
85867-970 | Foz do Iguaçu | PR
PTI – Bloco 4
+55 (45) 3576.7307
Fax: +55 (45) 3576.7306
www.unila.edu.br

São formas de acesso possíveis para os cursos de graduação da UNILA:

1- Processo seletivo classificatório e unificado: Sua execução é centralizada e abrange os conhecimentos comuns às diversas áreas lecionadas no ensino médio, sem ultrapassar esse nível de complexidade.

2- Reopção, transferência, reingresso, ingresso de portadores de diploma, estudante convênio, estudante especial: a execução de quaisquer uma destas formas de ingresso em cursos de graduação são normatizadas em legislação própria aprovadas pelos órgãos competentes da Universidade.

5.4 Sistema de Avaliação do Projeto do Curso

O Projeto Pedagógico do curso de Ciências Econômicas – Economia, Desenvolvimento e Integração não se apresenta como imutável. Constantemente, o projeto em questão deverá ser avaliado com vistas à sua atualização diante de transformações da realidade. A avaliação deverá ser considerada como ferramenta que contribuirá para melhorias e inovações, identificando possibilidades e gerando readequações que visem à melhoria do curso e, consequentemente, da formação do egresso.

No processo avaliativo do curso, a ser conduzido pelo Núcleo Docente Estruturante -NDE, considerar-se-ão:

a) A organização didático-pedagógica: administração acadêmica, projeto do curso, atividades acadêmicas articuladas ao ensino de graduação;

b) O corpo docente: formação acadêmica e profissional, condições de trabalho; atuação e desempenho acadêmico e profissional;

c) A infraestrutura: instalações gerais, biblioteca, instalações e laboratórios específicos;

d) O Acompanhamento do processo de aprendizagem dos alunos pela Universidade e, especialmente, pela coordenação do curso;

e) A Avaliação do desempenho discente nas disciplinas, seguindo as normas em vigor;

Av. Tancredo Neves, 6731
85867-970 | Foz do Iguaçu | PR
PTI – Bloco 4
+55 (45) 3576.7307
Fax: +55 (45) 3576.7306
www.unila.edu.br

f) Avaliação do desempenho docente;

g) A Avaliação do curso pela sociedade através da ação-intervenção docente/discente expressa na produção científica e nas atividades concretizadas no âmbito da extensão universitária.

O NDE seguirá, ainda, em seu processo de avaliação, os critérios propostos pela Comissão Própria de Avaliação da Unila – CPA, que é parte integrante do Sistema Nacional de Avaliação do Ensino Superior – SINAES, sendo responsável pela coordenação dos processos internos de avaliação da Unila.

5.5 Sistema de Avaliação do Processo de Ensino e Aprendizagem

O sistema de avaliação do processo de ensino e aprendizagem do curso de Ciências Econômicas – Economia, Desenvolvimento e Integração é realizado através de diferentes metodologias de avaliação de acordo com o conteúdo e especificidade de cada disciplina. Entre elas estão previstas avaliações teóricas escritas ou orais, avaliações de atividades práticas, de atividades em grupo, assim como relatórios de atividades complementares, de viagens e visitas técnicas, apresentações de seminários, defesas de trabalhos individuais ou em grupo e análise de artigos. A verificação do alcance dos objetivos ao longo de cada disciplina é realizada continuamente, enquanto o período letivo transcorre, de acordo com os instrumentos e critérios de avaliação previstos no plano de ensino de cada professor/disciplina.

As disciplinas devem ser lecionadas tendo como foco o desenvolvimento analítico e criativo do estudante, além de se incentivar o seu poder de expressão e comunicação. As avaliações devem ser realizadas tendo estes princípios como base e observando-se os seguintes aspectos: aprendizagem dos conteúdos ministrados, capacidade de análise crítica, responsabilidade, desenvolvimento de raciocínio, capacidade de comunicação oral e escrita, postura, cooperação e participação em sala de aula.

A nota mínima para aprovação segue as diretrizes legais aprovadas para os cursos de graduação da UNILA, levando-se em conta, também, a frequência mínima de 75%.

Av. Tancredo Neves, 6731
85867-970 | Foz do Iguaçu | PR
PTI – Bloco 4
+55 (45) 3576.7307
Fax: +55 (45) 3576.7306
www.unila.edu.br

6. Estrutura Curricular

O curso de Ciências Econômicas – Economia, Desenvolvimento e Integração da Universidade Federal da Integração Latino-Americana será ministrado em regime semestral, compreendendo 8 (oito) semestres letivos. Seu currículo é organizado por créditos, sendo cada crédito correspondente a 17 (dezessete) horas.

Orientado pela Resolução 004/2007, do Conselho Nacional de Educação, o curso de Ciências Econômicas - Economia, Integração e Desenvolvimento, criado pela Portaria-UNILA 11/2010, apresenta o mínimo de 3.400 horas, sendo estas correspondentes a 200 créditos. Há de se ressaltar que, o curso referido foi criado em turno noturno, tendo sofrido modificação do mesmo pela Resolução 05/2012, aprovada pelo Conselho Superior *Pro Tempore* em novembro de 2012.

Com a alteração de seu turno, o curso de Ciências Econômicas - Economia, Integração e Desenvolvimento passou a funcionar em turno integral, possibilitando aos alunos, os quais já estavam matriculados em período noturno, a reopção de currículo. Destarte, este Projeto Pedagógico, apresenta duas estruturas curriculares, uma para o turno noturno, atualmente, em extinção, e outra para o turno integral.

No caso do curso de Ciências Econômicas - Economia, Desenvolvimento e Integração, período de funcionamento noturno, a estrutura curricular está organizada da seguinte maneira:

a) **Disciplinas**: 180 créditos, nestes incluídos Monografia I e II;
b) **Atividades Complementares**: 20 créditos, a serem integralizados conforme critérios arrolados em tópico específico.

Já no caso do curso de Ciências Econômicas, período de funcionamento integral, a estrutura curricular está dada com as seguintes características:

a) **Disciplinas**: 206 créditos, nestes incluídos Monografia I e II;

Av. Tancredo Neves, 6731
85867-970 | Foz do Iguaçu | PR
PTI – Bloco 4
+55 (45) 3576.7307
Fax: +55 (45) 3576.7306
www.unila.edu.br

b) **Atividades Complementares**: 8 créditos, a serem integralizados conforme critérios arrolados em tópico específico.

Em ambas as estruturas curriculares, as disciplinas estão arroladas para o atendimento do disposto na Resolução nº 4, de 13 de julho de 2007, da Câmara de Educação Superior do Conselho Nacional de Educação. De acordo com o artigo 5º da referida legislação, os cursos de Ciências Econômicas devem abranger, em sua organização curricular, conteúdos que revelem as inter-relações com a realidade nacional e internacional, segundo uma perspectiva histórica e contextualizada dos diferentes fenômenos relacionados à economia. Para tanto, são essenciais os seguintes campos: formação geral, formação teórico-quantitativa, formação histórica e formação teórico-prática.

Conforme demonstram ambas estruturas curriculares, apresentadas neste Projeto Pedagógico, cumprem os requisitos legais, de forma que no mínimo 10% da carga horária total do curso está dedicada aos conteúdos de formação geral, 20% aos conteúdos de formação teórico-quantitativa, 10% aos conteúdos de Formação Histórica e 10% garantem as atividades acadêmicas de formação em Metodologia e Técnicas da Pesquisa em Economia e Trabalho de Curso. Por outro lado, o restante da carga horária prevista para cada estrutura curricular é apresentada em prol da garantia da formação de egressos conscientes do processo histórico-formativo da América Latina e Caribe, capazes de contribuir para a construção de uma sociedade mais justa.

Registra-se, ainda que:

(a) há a possibilidade de matrícula em disciplinas de outros cursos oferecidos pela UNILA, com validação de crédito como atividade complementar;

(b) estão previstas disciplinas optativas com programas e bibliografias em aberto para que possam ser dedicadas a temas avançados ou de fronteira, como as de Tópicos Especiais de Macroeconomia, Microeconomia, Econometria, Desenvolvimento e Ciência Política. Além disto, as disciplinas optativas podem ser alteradas, a qualquer momento, para contemplar mudanças no cenário acadêmico e mundial.

Ministério da Educação
Universidade Federal da Integração Latino-Americana
Pró-Reitoria de Graduação

MATRIZ CURRICULAR DO CURSO DE CIÊNCIAS ECONÔMICAS – ECONOMIA, INTEGRAÇÃO E DESENVOLVIMENTO – NOTURNO

COMPONENTES CURRICULARES	PRÉ-REQUISITOS (P) / COREQUISITOS (C)	CRÉDITOS	CARGA HORÁRIA (HORA-AULA)			
			TEÓRICA	PRÁTICA	ESTÁGIO OBRIGATÓRIO	TOTAL
1º SEMESTRE						
AMÉRICA LATINA SOCIEDADE, CULTURA E INTEGRAÇÃO I		8	136	0	-	136
METODOLOGIA I		2	34	0	-	34
SEMINÁRIOS TEMÁTICOS I		2	34	0	-	34
LÍNGUA PORTUGUESA I / LÍNGUA ESPANHOLA I		4	68	0	-	68
HISTÓRIA DO PENSAMENTO ECONÔMICO		4	68	0	-	68
TOTAL PARCIAL SEMESTRAL		**20**	**340**	**0**	**-**	**340**
2º SEMESTRE						
AMÉRICA LATINA SOCIEDADE, CULTURA E INTEGRAÇÃO II	(p) América Latina Sociedade, Cultura e Integração I	4	68	0	-	68
METODOLOGIA II	(p) Metodologia I	2	34	0	-	34
SEMINÁRIOS TEMÁTICOS II		2	34	0	-	34
LÍNGUA PORTUGUESA II / LÍNGUA ESPANHOLA II	(p) Língua Portuguesa I / Língua Espanhola I	4	68	0	-	68
CONTABILIDADE SOCIAL		4	68	0	-	68
ÁLGEBRA LINEAR		4	68	0	-	68
TOTAL PARCIAL SEMESTRAL		**20**	**340**	**0**	**-**	**340**
3º SEMESTRE						
ECONOMIA POLÍTICA	(p) História do Pensamento Econômico	4	68	0	-	68
MICROECONOMIA		4	68	0	-	68
FORMAÇÃO DOS ESTADOS MODERNOS E DO PODER		4	68	0	-	68
CÁLCULO	(p) Álgebra Linear	4	68	0	-	68
HISTÓRIA DO PENSAMENTO ECONÔMICO E SOCIAL LATINO-AMERICANO		4	68	0	-	68
TOTAL PARCIAL SEMESTRAL		**20**	**340**	**0**	**-**	**340**
4º SEMESTRE						
MACROECONOMIA	(p) Contabilidade Social	4	68	0	-	68
ESTATÍSTICA	(p) Cálculo	4	68	0	-	68
ECONOMIA INDUSTRIAL	(p) Microeconomia	4	68	0	-	68
SOCIEDADE, ESTADO E MERCADO	(p) Formação dos Estados Modernos e do Poder	4	68	0	-	68
HISTÓRIA MODERNA E CONTEMPORÂNEA		4	68	0	-	68
TOTAL PARCIAL SEMESTRAL		**20**	**340**	**0**	**-**	**340**

5º SEMESTRE						
ECONOMIA LATINO-AMERICANA CONTEMPORÃNEA	(p) América Latina Sociedade, Cultura e Integração II	4	68	0	-	68
TEORIAS DO CRESCIMENTO ECONÔMICO	(p) Macroeconomia	4	68	0	-	68
ECONOMIA MONETÁRIA	(p) Macroeconomia	4	68	0	-	68
OPTATIVA I		4	0	0		68
OPTATIVA II		4	0	0		68
OPTATIVA III		4	0	0		68
TOTAL PARCIAL SEMESTRAL		**24**	**204**	**0**	**-**	**408**
6º SEMESTRE						
ESTATÍSTICA ECONÔMICA	(p) Estatística	4	68	0	-	68
ECONOMIA POLÍTICA INTERNACIONAL	(p) História do Pensamento Econômico	4	68	0	-	68
ECONOMIA INTERNACIONAL	(p) Macroeconomia	4	68	0	-	68
PADRÕES MONETÁRIOS INTERNACIONAIS		4	68	0	-	68
OPTATIVA IV		4	0	0		68
OPTATIVA V		4	0	0		68
TOTAL PARCIAL SEMESTRAL		**24**	**272**	**0**	**-**	**408**
7º SEMESTRE						
METODOLOGIA DA CIÊNCIA ECONÔMICA	(p) Metodologia II	4	68	0	-	68
TEORIAS DO DESENVOLVIMENTO		4	68	0	-	68
ECONOMETRIA	(p) Estatística Econômica	4	68	0	-	68
DIREITO INTERNACIONAL PÚBLICO		4	68	0	-	68
MONOGRAFIA I	(p) Metodologia II; 50% DO CURSO	4	68	0	-	68
OPTATIVA VI		4	0	0		68
TOTAL PARCIAL SEMESTRAL		**24**	**340**	**0**	**-**	**408**
8º SEMESTRE						
INTEGRAÇÃO E BLOCOS ECONÔMICOS INTERNACIONAIS		4	68	0	-	68
ELABORAÇÃO E GESTÃO DE PROJETOS PÚBLICOS	(p) Microeconomia e Macroeconomia	4	68	0	-	68
MONOGRAFIA II	(p) Monografia I	8	136	0	-	136
OPTATIVA VII		4	0	0		68
OPTATIVA VIII		4	0	0		68
OPTATIVA IX		4	0	0		68
TOTAL PARCIAL SEMESTRAL		**28**	**272**	**0**	**-**	**476**
ATIVIDADES ACADÊMICAS COMPLEMENTARES						
ATIVIDADES ACADÊMICAS COMPLEMENTARES		20	-	-	-	340
CARGA HORÁRIA TOTAL DO CURSO						
HORA-AULA	**HORA-RELÓGIO**		**MÍNIMA EXIGIDA PELO MEC (HORA-RELÓGIO)**			
3400	**2833**		**3000**			

TOTAL ATIVIDADES ACADÊMICAS COMPLEMENTARES (HORA/RELÓGIO)	283		
TOTAL ESTÁGIO + ATIVIDADES ACADÊMICAS COMPLEMENTARES (HORA/RELÓGIO)	283	MÁXIMA PERMITIDA PELO MEC (HORA/RELÓGIO)	567

DISCIPLINAS OFERTADAS PARA O CURSO	PRÉ-REQUISITOS (P) / COREQUISITOS (C)	CRÉDITOS	CARGA HORÁRIA (HORA-AULA)		
			TEÓRICA	PRÁTICA	TOTAL
A QUESTÃO AMAZÔNICA E O DESENVOLVIMENTO SUSTENTÁVEL		4	68	0	68
ANÁLISE DAS RELAÇÕES SUL-SUL		4	68	0	68
ANÁLISE DE DADOS EM GEOGRAFIA		4	68	0	68
CONESUL : FORMAÇÃO ECONÕMICA E DESAFIOS ESTRUTURAIS		4	68	0	68
DESENVOLVIMENTO ECONÕMICO E DISTRIBUIÇÃO DE RENDA NA AMÉRICA LATINA		4	68	0	68
ECONOMIA BRASILEIRA CONTEMPORÃNEA		4	68	0	68
ECONOMIA DO ESPAÇO RURAL		4	68	0	68
ECONOMIA E MEIO AMBIENTE		4	68	0	68
ECONOMIA ESPACIAL E DESENVOLVIMENTO REGIONAL		4	68	0	68
ECONOMIA, VALOR E MEIO AMBIENTE		4	68	0	68
ELABORAÇÃO E GESTÃO DE PROJETOS		4	68	0	68
ESTADO E POLÍTICAS SOCIAIS NA AMÉRICA LATINA		4	68	0	68
ESTRUTURA AGRÁRIA E DESENVOLVIMENTO ECONÕMICO		4	68	0	68
EXPERIÊNCIAS COMPARADAS DE DESENVOLVIMENTO		4	68	0	68
FINANÇAS DAS ORGANIZAÇÕES EMPRESARIAIS		4	68	0	68
FINANCIAMENTO E COOPERAÇÃO INTERNACIONAL		4	68	0	68
FORMAÇÃO ECONÕMICA DO BRASIL		4	68	0	68
GEOGRAFIA POLÍTICA E GEOPOLÍTICA: TERRITÓRIO E PODER		4	68	0	68
GLOBALIZAÇÃO, REGIONALIZAÇÃO E DESENVOLVIMENTO		4	68	0	68
HISTÓRIA DOS MOVIMENTOS SOCIAIS NA AMÉRICA LATINA		4	68	0	68
HISTÓRIA DAS RELAÇÕES INTERNACIONAIS		4	68	0	68
INFRA-ESTRUTURA E DESENVOLVIMENTO LATINO-AMERICANO		4	68	0	68
INSTITUIÇÕES, INTEGRAÇÃO E DIREITO INTERNACIONAL		4	68	0	68
MEIO AMBIENTE E RECURSOS NATURAIS NA AMÉRICA LATINA		4	68	0	68
MERCADO DE TRABALHO E INTEGRAÇÃO		4	68	0	68
MERCADO FINANCEIRO E DE CAPITAIS		4	68	0	68
POLÍTICA E PLANEJAMENTO ECONÕMICO		4	68	0	68
POLÍTICAS PÚBLICAS PARA AGRICULTURA E ESPAÇO RURAL		4	68	0	68
PROCESSOS E TEORIAS DA INTEGRAÇÃO		4	68	0	68
SOCIEDADE E CONFLITOS ÉTNICOS NA AMÉRICA LATINA		4	68	0	68
TECNOLOGIA, ESPECIALIZAÇÃO PRODUTIVA E INOVAÇÃO		4	68	0	68
TÓPICOS ESPECIAIS DE CIÊNCIA POLÍTICA		4	68	0	68
TÓPICOS ESPECIAIS DE DESENVOLVIMENTO		4	68	0	68
TÓPICOS ESPECIAIS DE ECONOMETRIA		4	68	0	68
TÓPICOS ESPECIAIS DE ECONOMIA BRASILEIRA		4	68	0	68
TÓPICOS ESPECIAIS DE MACROECONOMIA : FINANÇAS NUMA ECONOMIA ABERTA		4	68	0	68

Ministério da Educação
Universidade Federal da Integração Latino-Americana
Pró-Reitoria de Graduação

MATRIZ CURRICULAR DO CURSO DE CIÊNCIAS ECONÔMICAS – ECONOMIA, INTEGRAÇÃO E DESENVOLVIMENTO – INTEGRAL

COMPONENTES CURRICULARES	PRÉ-REQUISITOS (P) / COREQUISITOS (C)	CRÉDITOS	CARGA HORÁRIA (HORA-AULA)			
			TEÓRICA	PRÁTICA	ESTÁGIO OBRIGATÓRIO	TOTAL
1º SEMESTRE						
FUNDAMENTOS DE AMŔICA LATINA I		4	68	0	-	68
PORTUGUÊS ADICIONAL BÁSICO / ESPANHOL ADICIONAL BÁSICO		8	136	0	-	136
HISTÓRIA ECONÔMICA GERAL I		4	68	0	-	68
PRÉ-CÁLCULO		4	68	0	-	68
HISTÓRIA DO PENSAMENTO ECONÔMICO		4	68	0	-	68
TOTAL PARCIAL SEMESTRAL		**24**	**408**	**0**	**-**	**408**
2º SEMESTRE						
FUNDAMENTOS DE AMÉRICA LATINA II		4	68	0	-	68
INTRODUÇÃO AO PENSAMENTO CIENTÍFICO		4	68	0	-	68
PORTUGUÊS ADICIONAL INTERMEDIÁRIO I / ESPANHOL ADICIONAL INTERMEDIÁRIO I	(p) Português Adicional Básico/ Espanhol Adicional Básico	8	136	0	-	136
MATEMÁTICA APLICADA À ECONOMIA I	(p) Pré-Cálculo	6	102	0	-	102
FORMAÇÃO DOS ESTADOS MODERNOS E DO PODER		4	68	0	-	68
ECONOMIA POLÍTICA I	(p) História do Pensamento Econômico	4	68	0	-	68
HISTÓRIA ECONÔMICA GERAL II	(p) História Econômica Geral I	4	68	0	-	68
TOTAL PARCIAL SEMESTRAL		**34**	**578**	**0**	**-**	**578**
3º SEMESTRE						
FUNDAMENTOS DE AMÉRICA LATINA III	(p) Fundamentos de América Latina I e II	2	34	0	-	34
ÉTICA E CIÊNCIA		4	68	0	-	68
PORTUGUÊS ADICIONAL INTERMEDIÁRIO II / ESPANHOL ADICIONAL INTERMEDIÁRIO II	(p) Português Adicional Intermediário I / Espanhol Adicional Intermediário I	4	68	0	-	68
ECONOMIA POLÍTICA II	(p) Economia Política I	6	102	0	-	102
SOCIEDADE, ESTADO E MERCADO	(p) Formação dos Estados Modernos e do Poder	4	68	0	-	68
CONTABILIDADE SOCIAL		4	68	0	-	68
MATEMÁTICA APLICADA À ECONOMIA II	(p) Matemática Aplicada à Economia I	6	102	0	-	102
MICROECONOMIA	(p) Matemática Aplicada à Economia I	4	68	0	-	68
TOTAL PARCIAL SEMESTRAL		**34**	**578**	**0**	**-**	**578**
4º SEMESTRE						
ESTATÍSTICA	(p) Matemática aplicada à Economia II	4	68	0	-	68
HISTÓRIA DO PENSAMENTO ECONÔMICO E SOCIAL LATINO AMERICANO		4	68	0	-	68
DIREITO INTERNACIONAL PÚBLICO		4	68	0	-	68
ECONOMIA INDUSTRIAL	(p) Microeconomia	4	68	0	-	68
MACROECONOMIA	(p) Contabilidade Social	4	68	0	-	68
ANTROPOLOGIA ECONÔMICA		4	68	0	-	68
TOTAL PARCIAL SEMESTRAL		**24**	**408**	**0**	**-**	**408**

5º SEMESTRE						
FORMAÇÃO ECONÕMICA DA AMÉRICA LATINA	(p) Fundamentos de América Latina III	4	68	0	-	68
ECONOMIA MONETÁRIA	(p) Macroeconomia	4	68	0	-	68
ECONOMIA INTERNACIONAL	(p) Macroeconomia	4	68	0	-	68
ESTATÍSTICA ECONÔMICA	(p) Estatística	4	68	0	-	68
ECONOMIA POLÍTICA INTERNACIONAL	(p) História do Pensamento Econômico	4	68	0	-	68
OPTATIVA I		4	0	0		68
TOTAL PARCIAL SEMESTRAL		**24**	**340**	**0**	**-**	**408**
6º SEMESTRE						
ECONOMIA DO SETOR PÚBLICO	(p) Macroeconomia	4	68	0	-	68
ELABORAÇÃO E GESTÃO DE PROJETOS PÚBLICOS	(p) Macroeconomia e Microeconomia	4	68	0	-	68
ECONOMETRIA	(p) Estatística Econômica	4	68	0	-	68
ECONOMIA LATINO AMERICANA CONTEMPORÂNEA	(p) Formação Econômica da América Latina; (p) História do Pensamento Econômico e Social Latino Americano	4	68	0	-	68
PADRÕES MONETÁRIOS INTERNACIONAIS	(p) Economia Política Internacional	4	68	0	-	68
TÉCNICAS DE PESQUISA EM ECONOMIA		2	34	0	-	34
OPTATIVA II		4	0	0		68
TOTAL PARCIAL SEMESTRAL		**26**	**374**	**0**	**-**	**442**
7º SEMESTRE						
TEORIAS DO CRESCIMENTO ECONÔMICO	(p) Macroeconomia	4	68	0	-	68
TEORIAS DO DESENVOLVIMENTO		4	68	0	-	68
MONOGRAFIA I	(p) Técnicas de Pesquisa em Economia e 50% da Carga Horária Total do Curso	4	68	0	-	68
OPTATIVA III		4	0	0		68
OPTATIVA IV		4	0	0	0	68
TOTAL PARCIAL SEMESTRAL		**20**	**204**	**0**	**-**	**340**
8º SEMESTRE						
INTEGRAÇÃO E BLOCOS ECONÔMICOS REGIONAIS	(p) Padrões Monetários Internacionais; (p) Economia Internacional	4	68	0	-	68
MONOGRAFIA II	(p) Monografia I	8	136	0	-	136
OPTATIVA V		4	0	0	-	68
OPTATIVA VI		4	0	0	0	68
TOTAL PARCIAL SEMESTRAL		**20**	**204**	**0**	**-**	**340**
ATIVIDADES ACADÊMICAS COMPLEMENTARES						
ATIVIDADES ACADÊMICAS COMPLEMENTARES		8	-	-	-	136
CARGA HORÁRIA TOTAL DO CURSO						
HORA-AULA	**HORA-RELÓGIO**		**MÍNIMA EXIGIDA PELO MEC (HORA-RELÓGIO)**			
3638	**3032**		**3000**			
TOTAL ATIVIDADES ACADÊMICAS COMPLEMENTARES (HORA/RELÓGIO)		**113**				
TOTAL ESTÁGIO + ATIVIDADES ACADÊMICAS COMPLEMENTARES (HORA/RELÓGIO)		**113**	**MÁXIMA PERMITIDA PELO MEC (HORA/RELÓGIO)**			**606**

DISCIPLINAS OFERTADAS PELO PRÓPRIO CURSO	PRÉ-REQUISITOS (P) / CORREQUISITOS (C)	CRÉDITOS	CARGA HORÁRIA (HORA-AULA)		
			TEÓRICA	PRÁTICA	TOTAL
A QUESTÃO AMAZÔNICA E O DESENVOLVIMENTO SUSTENTÁVEL		4	68	0	68
ANÁLISE DAS RELAÇÕES SUL-SUL		4	68	0	68
ANÁLISE DE DADOS EM GEOGRAFIA		4	68	0	68
CONESUL: FORMAÇÃO ECONÔMICA E DESAFIOS ESTRUTURAIS		4	68	0	68
DESENVOLVIMENTO ECONÔMICO E DISTRIBUIÇÃO DE RENDA NA AMÉRICA LAITNA		4	68	0	68
ECONOMIA BRASILEIRA CONTEMPORÂNEA		4	68	0	68
ECONOMIA DO ESPAÇO RURAL		4	68	0	68
ECONOMIA E MEIO AMBIENTE		4	68	0	68
ECONOMIA ESPACIAL E DESENVOLVIMENTO REGIONAL		4	68	0	68
ECONOMIA POLÍTICA III	(p) Economia Política II			0	0
ECONOMIA, VALOR E MEIO AMBIENTE		4	68	0	68
ELABORAÇÃO E GESTÃO DE PROJETOS		4	68	0	68
ESTADO E POLÍTICAS SOCIAIS NA AMÉRICA LATINA		4	68	0	68
ESTRUTURA AGRÁRIA E DESENVOLVIMENTO ECONÔMICO		4	68	0	68
EXPERIÊNCIAS COMPARADAS DE DESENVOLVIMENTO		4	68	0	68
FINANÇAS DAS ORGANIZAÇÕES EMPRESARIAIS		4	68	0	68
FINANCIAMENTO E COOPERAÇÃO INTERNACIONAL		4	68	0	68
FORMAÇÃO ECONÕMICA DO BRASIL		4	68	0	68
GEOGRAFIA POLÍTICA E GEOPOLÍTICA: TERRITÓRIO E PODER		4	68	0	68
GLOBALIZAÇÃO, REGIONALIZAÇÃO E DESENVOLVIMENTO		4	68	0	68
HISTÓRIA DOS MOVIMENTOS SOCIAIS NA AMÉRICA LATINA		4	68	0	68
HISTÓRIA DAS RELAÇÕES INTERNACIONAIS		4	68	0	68
INFRA-ESTRUTURA E DESENVOLVIMENTO LATINO AMERICANO		4	68	0	68
INSTITUIÇÕES, INTEGRAÇÃO E DIREITO INTERNACIONAL		4	68	0	68
MEIO AMBIENTE E RECURSOS NATURAIS NA AMÉRICA LATINA		4	68	0	68
MERCADO DE TRABALHO E INTEGRAÇÃO		4	68	0	68
MERCADO FINANCEIRO E DE CAPITAIS		4	68	0	68
POLÍTICA E PLANEJAMENTO ECONÕMICO		4	68	0	68
POLÍTICAS PÚBLICAS PARA AGRICULTURA E ESPAÇO RURAL		4	68	0	68
PROCESSOS E TEORIAS DA INTEGRAÇÃO		4	68	0	68
TÓPICOS ESPECIAIS DE CIÊNCIA POLÍTICA		4	68	0	68
TÓPICOS ESPECIAIS DE DESENVOLVIMENTO		4	68	0	68
TÓPICOS ESPECIAIS DE ECONOMETRIA		4	68	0	68
TÓPICOS ESPECIAIS DE ECONOMIA BRASILEIRA		4	68	0	68
TÓPICOS ESPECIAIS DE MACROECONOMIA: FINANÇAS NUMA ECONOMIA ABERTA		4	68	0	68
TÓPICOS ESPECIAIS DE MICROECONOMIA		4	68	0	68
INTRODUÇÃO À LIBRAS – LÍNGUA BRASILEIRA DE SINAIS		3	51	0	51

Av. Tancredo Neves, 6731
85867-970 | Foz do Iguaçu | PR
PTI – Bloco 4
+55 (45) 3576.7307
Fax: +55 (45) 3576.7306
www.unila.edu.br

7. Trabalho de Conclusão de Curso

O Trabalho de Conclusão de Curso - TCC é considerado um dos pré-requisitos para a obtenção do grau e diploma, tanto bacharelado, quanto licenciatura, na Unila, sendo centrado em uma das áreas teórico-práticas e/ou de formação profissional, como atividade de síntese e integração do conhecimento, bem como de consolidação das técnicas de pesquisa e elaboração de projetos, de modo a estimular o espírito científico, a criatividade e o interesse pelas diferentes áreas de atuação de cada curso de graduação.

O Trabalho de Conclusão de Curso consistirá na elaboração de uma monografia, a ser realizada após o cumprimento das disciplinas necessárias para sua confecção. Tais requisitos prepararão o estudante para a realização de trabalhos de natureza científica, subsidiando a elaboração de programas e projetos de natureza econômica, levando-se em conta o caráter temático da universidade, focalizando a integração e o desenvolvimento dos países latino-americanos. Cumpre ressaltar, contudo, que o escopo dos trabalhos de conclusão não se vincula diretamente ao tema da integração, afinal há um vasto conjunto de temas de natureza mais geral, com conhecidas implicações indiretas para o tema da integração.

Diante do exposto, algumas regras deverão ser observadas:

1. Apenas após ter cursado um mínimo de 50% (cinquenta por cento) das disciplinas do curso, o aluno poderá ingressar na disciplina Monografia I. Neste componente curricular haverá a definição do tema da monografia e de um professor orientador. Este auxiliará o estudante a elaborar um projeto no qual deverá constar, entre outros itens: definição do tema e relevância, objetivos, hipóteses, metodologia, revisão de literatura e cronograma de execução;

2. Na disciplina de Monografia II, o estudante deverá elaborar seu trabalho, com acompanhamento de seu professor orientador;

3. A temática da monografia será de livre escolha do estudante, com auxílio do professor orientador, e correlata a estudos, tópicos e conhecimentos adquiridos ao longo do curso; poderá ser de natureza teórica/especulativa ou de caráter aplicado e empírico, conforme a natureza do objeto do trabalho;

Av. Tancredo Neves, 6731
85867-970 | Foz do Iguaçu | PR
PTI – Bloco 4
+55 (45) 3576.7307
Fax: +55 (45) 3576.7306
www.unila.edu.br

4. A versão final da Monografia deverá ser entregue com aceite do Professor Orientador considerando-a apta à defesa e com sugestão de dois membros para a Banca de avaliação;

5. A avaliação final da Monografia será feita por uma Banca composta pelo Orientador, que a presidirá, e mais dois membros;

6. Os professores da Banca deverão ser professores da UNILA com titulação mínima de mestre;

7. Os conceitos atribuídos à disciplina Monografia II serão atribuídos de acordo com as normas vigentes na UNILA, sendo o resultado final a média das avaliações dos membros da Banca;

8. A banca poderá aprovar a monografia condicionada a alterações, as quais deverão ser realizadas no prazo de 15 (quinze) dias e submetidas ao professor orientador. Este avaliará a versão final e dará seu parecer quanto à aprovação, recomendando, quando o trabalho for considerado apto, sua entrega oficial.

8. Atividades Complementares

De acordo com a Resolução CNE nº4/2007, artigo 8º:

> "As Atividades Complementares são componentes curriculares que possibilitam o reconhecimento, por avaliação, de habilidades, conhecimentos, competências e atitudes do aluno, inclusive adquiridas fora do ambiente escolar, abrangendo estudos e atividades independentes, transversais, opcionais, de interdisciplinaridade, especialmente nas relações com o mundo do trabalho, com os diferentes modelos econômicos emergentes no Brasil e no mundo e as ações de extensão junto à comunidade."

No Curso de Ciências Econômicas – Economia, Integração e Desenvolvimento da UNILA, as atividades complementares serão realizadas pelos estudantes ao longo do curso. A contagem dos créditos dependerá da atividade a ser desenvolvida, conforme o quadro a seguir. Para sua realização deverão ser seguidas as

Av. Tancredo Neves, 6731
85867-970 | Foz do Iguaçu | PR
PTI – Bloco 4
+55 (45) 3576.7307
Fax: +55 (45) 3576.7306
www.unila.edu.br

normas abaixo:

a) Somente serão válidas para a contagem dos créditos, as atividades realizadas por estudantes com a matrícula ativa no semestre em que a atividade foi realizada;

b) A solicitação de aproveitamento deverá ser acompanhada de documentação comprobatória de sua realização;

c) As Atividades Complementares deverão ser realizadas de modo diversificado, limitando-se o máximo de 12 (doze) créditos para cada tipo de atividade, conforme especificações do quadro abaixo.

Atividades Complementares e Número de Créditos Equivalentes	
ATIVIDADES	CRÉDITOS
1. Participação ativa em projetos de extensão universitária, devidamente registrados na UNILA, como bolsista remunerado ou voluntário.	1 crédito para cada 60 horas
2. Participação em comissão coordenadora ou organizadora de atividade de extensão esporádica, como eventos, devidamente registradas na UNILA.	1 crédito para cada 60 horas
3. Participação como assistente em cursos, seminários e demais atividades de extensão universitária	1 crédito para cada 15 horas
4. Participação efetiva e comprovada em semanas acadêmicas, jornadas, simpósios, congressos, encontros, conferências, fóruns, atividades artísticas, promovidos pela UNILA ou por outras instituições de ensino superior, conselhos, associações de classe ou entidades estudantis.	1 crédito para cada 15 horas
5. Participação em programas de treinamento em área fim ou correlata ao Curso, com aprovação prévia da UNILA.	1 crédito para cada 15 horas
6. Bolsista remunerado ou voluntário de Iniciação Científica, devidamente registrado	1 crédito para cada 60 horas
7. Atividade de monitoria em disciplinas da UNILA, remunerada ou voluntária, devidamente registrada.	1 crédito para cada 60 horas
8. Atividades desenvolvidas como Bolsa PET (Programa de Educação Tutorial), Bolsa EAD (Educação a Distância) e demais bolsas acadêmicas.	1 crédito para cada 60 horas
9. Atividades de representação discente junto aos órgãos da UNILA, mediante comprovação de, no mínimo, 75% de participação efetiva.	1 crédito para cada 60 horas
10. Disciplinas optativas curriculares, quando excedentes ao número de créditos optativos exigidos pelo Curso, cursadas com aproveitamento.	1 crédito para cada 15 horas/aula
11. Disciplinas adicionais ou de outros cursos, optativas livres, cursadas com aproveitamento.	1 crédito para cada 15 horas/aula
12. Estágios extracurriculares desenvolvidos com base em convênios firmados pela UNILA.	1 crédito para cada 60 horas

Av. Tancredo Neves, 6731
85867-970 | Foz do Iguaçu | PR
PTI – Bloco 4
+55 (45) 3576.7307
Fax: +55 (45) 3576.7306
www.unila.edu.br

13. Disciplinas de outros cursos/habilitações ou ênfases de instituições de ensino superior nacionais reconhecidas pelo MEC, com aproveitamento e sem duplicidade de aproveitamento, cursadas durante a realização do Curso e com aprovação prévia da UNILA.	1 crédito para cada 15 horas/aula
14. Disciplinas de outros cursos/habilitações ou ênfases de instituições de ensino superior estrangeiras, devidamente comprovadas, com aproveitamento e sem duplicidade de aproveitamento, cursadas durante a realização do Curso e com aprovação prévia da UNILA.	1 crédito para cada 15 horas/aula
15. Publicação de artigo em periódico com classificação no Qualis da CAPES.	4 créditos por artigo
16. Publicação de artigo em periódicos científicos ou acadêmicos da área de Economia ou áreas afins, que não os previstos no item 15.	2 créditos por artigo
17. Publicação de trabalho completo em anais de eventos científicos da área de Economia ou áreas afins.	2 créditos para cada publicação
18. Publicação de resumo de trabalho em anais ou apresentação de *posters* em congresso de Economia ou áreas afins.	1 crédito para cada publicação ou apresentação

9. Ementas das Disciplinas por Semestre Letivo da Matriz Curricular 2010-2011

As disciplinas estão arroladas na mesma ordem em que aparecem na Matriz Curricular:

9.1 Ementas das Disciplinas do 1º Semestre

Disciplina: América Latina Sociedade, Cultura e Integração I

Créditos: 8 - Carga horária: 136h

Módulo I – Sociedade, Estado e Cultura na América Latina – 4 créditos

Ementa: Etnia e sociedade latino-americana; as heranças coloniais, a independência e a formação dos estados nacionais; as sociedades oligárquicas na América Latina; nacional-desenvolvimentismo e populismo; identidade cultural na América Latina.

Módulo II – Economia, Território, Desenvolvimento e Integração da América Latina – 4 créditos

Ementa: A geografia física e humana latino-americana; bases econômicas e sociais da ocupação territorial; origens do pensamento integracionista latino-americano; a divisão internacional do trabalho e o modelo primário-exportador; a industrialização substitutiva de importações e a experiência de planejamento; a primeira teoria cepalina da integração e a criação da ALALC.

Bibliografia Básica:

RIBEIRO, Darcy. As Américas e a civilização; processo de formação e causas do desenvolvimento desigual dos povos americanos. São Paulo, Companhia das Letras, 2007.

Av. Tancredo Neves, 6731
85867-970 | Foz do Iguaçu | PR
PTI – Bloco 4
+55 (45) 3576.7307
Fax: +55 (45) 3576.7306
www.unila.edu.br

BANDEIRA, Moniz. Brasil, Argentina e Estados Unidos: conflito e integração na América do Sul. Rio de Janeiro: Revan, 2003.
MARINI, R. M. América Latina; dependência e integração. São Paulo, Página Aberta, 1992.

Bibliografia Complementar:

ANDRADE, Oswald de. A utopia antropofágica. 2da. Edição. SP. Editora Globo. 1995.
ARGAN, Giulio Carlo. Arte Moderna. Do Iluminismo aos movimentos contemporáneos. SP: Companhia das Letras. 1999.
ANTELO, Raul. Na Ilha de Marapatá (Mario de Andrade e os hispanoamericanos). Hucitec. MiniCurso Pro-Memoria Instituto Nacional do Livro. SP. 1986.
BETHELL, Leslie. América Latina Colonial.Vol I e II. HAL. EDUSP, São Paulo: 1999.
BETHELL, Leslie. Da Independência até 1870. HAL. EDUSP, São Paulo: 2001.

Disciplina: Seminários Temáticos I

Créditos: 2 – Carga horária: 34h

Ementa: Trata-se de disciplina de caráter complementar aos estudos latino-americanos. Desta forma, seus conteúdos serão trabalhados em forma de palestras e seminários e sempre estarão ligados às temáticas latino-americanas, porém, podendo variar de enfoque de acordo com os objetivos e as perspectivas acadêmicas adotadas pelos docentes ou palestrantes da disciplina.

Bibliografia Básica e Complementar:

Variável de acordo com a temática ou ênfase adotada nos seminários temáticos.

Disciplina: Metodologia I

Créditos: 4 - Carga horária: 68h

Ementa: Metodologia para elaboração de trabalhos científicos. Tipos de trabalhos científicos**.** Técnicas de pesquisa. Normas da ABNT para elaboração e apresentação de trabalhos científicos. Elaboração de gráficos e tabelas.

Bibliografia Básica:

BASTOS, L. et al. Manual para elaboração de projetos e relatórios de pesquisa, teses e dissertações. Rio de Janeiro, Zahar: 1982.
BEAUD, M. Arte da tese: como preparar e redigir uma tese de mestrado, uma monografia ou qualquer outro trabalho universitário. Rio de Janeiro, Bertrand Brasil: 1996.
GARCIA, O. M. Comunicação em prosa moderna. Rio de Janeiro, FGV: 1986.

Bibliografia Complementar:

BERNI, D. A. (org.). Técnicas de pesquisa em Economia: transformando curiosidade em conhecimento. Florianópolis, Ganges: 1998.
ECO, Umberto. Como se faz uma tese. São Paulo, Perspectiva: 1977.
BIANCHI, Ana Maria (org.). Questões de método na ciência econômica. São Paulo, IPE/USP: 1986.
SEVERINO, A. J. Metodologia do trabalho científico. São Paulo, Cortez: 2003.

Av. Tancredo Neves, 6731
85867-970 | Foz do Iguaçu | PR
PTI – Bloco 4
+55 (45) 3576.7307
Fax: +55 (45) 3576.7306
www.unila.edu.br

Disciplina: Língua Portuguesa/Espanhola I

Créditos: 4 - Carga horária: 68h

Ementa: Leitura e escritura de gêneros textuais para desenvolver, de modo gradual, habilidades discursivas na língua alvo a partir de temas interdisciplinares.

Bibliografia Básica de Língua Portuguesa I:

AURÉLIO. *Dicionário de Língua Portuguesa.* Editora Positiva, 2010.

HOUAISS, Antônio. *Dicionário Houaiss da Língua Portuguesa.* Editora Objetiva, 2009.

PERINI, M. A. *Modern Portuguese: a reference grammar.* New Haven: Yale University Press.

Bibliografia Complementar de Língua Portuguesa I:

ANTUNES, Irandé. *Lutar com palavras – coesão e coerência.* Parábola, 2005.

CASTILHO, Ataliba Teixeira de. *Nova gramática do português brasileiro.* Contexto, 2010.

IUNES, S.; LIMA, E. *Falar...Ler...Escrever...Português* – Aluno. Editora EPU, 2005.

MOTTA-ROTH, Desirée; HENDGES, Graciela. *Produção textual na universidade.* Parábola, 2010.

RONCARATI, Cláudia. *As cadeias do texto – construindo sentidos.* Parábola, 2010.

Bibliografia Básica de Língua Espanhola I:

FERNÁNDEZ, Gretel Eres (coord.) *Expressiones idiomáticas.* Valores y usos. São Paulo: Editora Ática, 2004.

MATTE BON, Francisco. *Gramática comunicativa del español Vol. I e II.* Madrid: Edelsa, 1995.

MOLINER, Maria – *Dicionário de uso del español.* 2 V. Editora Gredos, 2002.

Bibliografia Complementar de Língua Espanhola I:

CORTEZ, L. Y BAÑON, A. M. *Comentarios linguísticos de textos orales I.* Teoria y práctica, 1997.

MORENO FERNÁNDEZ, Francisco. *El modelo de la lengua y la variación linguística. In.: Vademécum para la formación de profesores.* Obra dirigida por: Jesús Sánchez Lobato e Isabel Santos Gargallo. Madrid: Ed. SGEL, 2000.

REAL ACADEMIA ESPAÑOLA. *Gramática descriptiva de la lengua española.* Madrid: Espasa Calpe, 2005.

VAQUERO DE RAMIREZ, M. *El español de América I.* Pronunciación. Madrid: ARCOLIBROS, 1996.

VAQUERO DE RAMIREZ, M. *El español de América II. Morfosintaxis y léxico*. Madrid: ARCOLIBROS, 1996.

Disciplina: História do Pensamento Econômico

Av. Tancredo Neves, 6731
85867-970 | Foz do Iguaçu | PR
PTI – Bloco 4
+55 (45) 3576.7307
Fax: +55 (45) 3576.7306
www.unila.edu.br

Créditos: 4 - Carga horária: 68h

Ementa: Os fundamentos do problema econômico. A ciência econômica como ciência social com múltiplas escolas. O pensamento econômico mercantilista. A Fisiocracia. A escola clássica, Marx, a Escola Neoclássica, Veblen e o Institucionalismo. As versões contemporâneas da ortodoxia e da heterodoxia.

Bibliografia Básica:

BIELCHOWSKY, R. Cinqüenta anos de pensamento da CEPAL, Record: 2000.
FONSECA, Pedro C. D. "Gênese e precursores do desenvolvimentismo no Brasil". Pesquisa & debate. São Paulo, PUCSP, v. 15, n. 2(26), jul./dez. 2004, p.225-56.
ZEA, Leopoldo. El pensamiento latino-americano. Barcelona: Ariel, 1976.

Bibliografia Complementar:

POLETTO, Dorivaldo W. 50 anos do manifesto da CEPAL. Porto Alegre, EDIPUCRS: 2000.
DI FILIPPO, Estructuralismo latinoamericano y teoria económica.Santiago, Revista de la Cepal, N° 98, agosto de 2009.
FONSECA, Pedro C. Dutra. Keynes e as Origens Pensamento Cepalino. Texto para Discussão n. 96/08. Porto Alegre: Curso de Pós-Graduação em Economia. UFRGS, Junho, 1996.
MARINI, Ruy Mauro. Dialética da Dependência (Org.: Emir Sader). Petrópolis, Rio de Janeiro, Editora Vozes, 2000

9.2 Ementas das Disciplinas do 2º Semestre

Disciplina: América Latina Sociedade, Cultura e Integração II

Créditos: 4 - Carga horária: 68h

Módulo I – Sociedade, Estado e Cultura na América Latina – 2 créditos

Ementa: Regimes autoritários na América Latina; os processos de redemocratização; os novos governos de esquerda e de centro-esquerda na América Latina; a geopolítica latino-americana no mundo atual; a emergência atual dos povos originários, os novos atores e movimentos sociais; principais expressões da arte latino-americana.

Módulo II - Economia, Território, Desenvolvimento e Integração na América Latina – 2 créditos

Ementa: A abertura ao capital estrangeiro e a industrialização dependente; a Aladi, a nova teoria da Cepal e os novos blocos econômicos; a "globalização" contemporânea, as políticas de "ajuste" e as crises recorrentes na América Latina; os limites da integração via comércio e as novas propostas de integração.

Bibliografia Básica:

URQUIDI, V. L. Outro siglo perdido; las políticas de desarrollo en América Latina (1930-2005). México, FCE-Colmex-FHA, 2005.

Av. Tancredo Neves, 6731
85867-970 | Foz do Iguaçu | PR
PTI – Bloco 4
+55 (45) 3576.7307
Fax: +55 (45) 3576.7306
www.unila.edu.br

MARINI, R.M. Dialética da Dependência. Petrópolis, Vozes, 2000.
FRANK, André Gunder. Capitalismo y subdesarrollo en América Latina. México: Siglo Veintiuno, 1976.

Bibliografia Complementar:

BRAGA, M. B. Volatilidade cambial e integração econômica regional: uma breve reflexão para o caso do Mercosul. PROLAM/USP: 2003 (mimeo)
BETHELL, Leslie. A América Latina Após 1930 Vol VI. EDUSP, São Paulo: 2005.
BETHELL, L. ROXBOROUGH, A. América Latina. Entre a Segunda Guerra Mundial e a Guerra Fria. São Paulo, Paz e Terra: 1996.
SOUZA, N.A. A estratégia da diplomacia brasileira no processo de integração regional. In: OSÓRIO, A.C.N. et alii (orgs.). América Platina; educação, integração e desenvolvimento territorial. V. I. Campo Grande, Editora UFMS, 2008.

Disciplina: Seminários Temáticos II

Créditos: 2 – Carga horária: 34h

Ementa: Trata-se de disciplina de caráter complementar aos estudos latino-americanos. Desta forma, seus conteúdos serão trabalhados em forma de palestras e seminários e sempre estarão ligados às temáticas latino-americanas, porém, podendo variar de enfoque de acordo com os objetivos e as perspectivas acadêmicas adotadas pelos docentes ou palestrantes da disciplina.

Bibliografia Básica e Complementar:

Variável de acordo com a temática ou ênfase adotada nos seminários temáticos.

Disciplina: Metodologia II

Créditos: 4 - Carga horária: 68h

Ementa: Técnicas de redação de trabalhos científicos. Prática de elaboração de trabalhos científicos.

Bibliografia Básica:

BASTOS, L. et al. Manual para elaboração de projetos e relatórios de pesquisa, teses e dissertações. Rio de Janeiro, Zahar: 1982.
BEAUD, M. Arte da tese: como preparar e redigir uma tese de mestrado, uma monografia ou qualquer outro trabalho universitário. Rio de Janeiro, Bertrand Brasil: 1996.
GARCIA, O. M. Comunicação em prosa moderna. Rio de Janeiro, FGV: 1986.

Bibliografia Complementar:

BERNI, D. A. (org.). Técnicas de pesquisa em Economia: transformando curiosidade em conhecimento. Florianópolis, Ganges: 1998.
ECO, Umberto. Como se faz uma tese. São Paulo, Perspectiva: 1977.
BIANCHI, Ana Maria (org.). Questões de método na ciência econômica. São Paulo, IPE/USP: 1986.

Av. Tancredo Neves, 6731
85867-970 | Foz do Iguaçu | PR
PTI – Bloco 4
+55 (45) 3576.7307
Fax: +55 (45) 3576.7306
www.unila.edu.br

SEVERINO, A. J. Metodologia do trabalho científico. São Paulo, Cortez: 2003.

Disciplina: Língua Portuguesa/Espanhola II

Créditos: 4 - Carga horária: 68h

Ementa: Leitura e escritura de gêneros textuais para desenvolver, de modo gradual, habilidades discursivas na língua alvo a partir de temas interdisciplinares.

Bibliografia Básica de Língua Portuguesa II:

AURÉLIO. *Dicionário de Língua Portuguesa.* Editora Positiva, 2010.

HOUAISS, Antônio. *Dicionário Houaiss da Língua Portuguesa.* Editora Objetiva, 2009.

PERINI, M. A. *Modern Portuguese: a reference grammar.* New Haven: Yale University Press.

Bibliografia Complementar de Língua Portuguesa II:

ANTUNES, Irandé. *Lutar com palavras – coesão e coerência.* Parábola, 2005.

CASTILHO, Ataliba Teixeira de. *Nova gramática do português brasileiro.* Contexto, 2010.

IUNES, S.; LIMA, E. *Falar...Ler...Escrever...Português* – Aluno. Editora EPU, 2005.

MOTTA-ROTH, Desirée; HENDGES, Graciela. *Produção textual na universidade.* Parábola, 2010.

RONCARATI, Cláudia. *As cadeias do texto – construindo sentidos.* Parábola, 2010.

Bibliografia Básica de Língua Espanhola II:

FERNÁNDEZ, Gretel Eres (coord.) *Expresiones idiomáticas.* Valores y usos. São Paulo: Editora Ática, 2004.

MATTE BON, Francisco. *Gramática comunicativa del español Vol. I e II.* Madrid: Edelsa, 1995.

MOLINER, Maria – *Dicionário de uso del español.* 2 V. Editora Gredos, 2002.

Bibliografia Complementar de Língua Espanhola II:

CORTEZ, L. Y BAÑON, A. M. *Comentarios linguísticos de textos orales I.* Teoria y práctica, 1997.

MORENO FERNÁNDEZ, Francisco. *El modelo de la lengua y la variación linguística. In.: Vademécum para la formación de profesores.* Obra dirigida por: Jesús Sánchez Lobato e Isabel Santos Gargallo. Madrid: Ed. SGEL, 2000.

REAL ACADEMIA ESPAÑOLA. *Gramática descriptiva de la lengua española.* Madrid: Espasa Calpe, 2005.

VAQUERO DE RAMIREZ, M. *El español de América I.* Pronunciación. Madrid: ARCOLIBROS, 1996.

VAQUERO DE RAMIREZ, M. *El español de América II. Morfosintaxis y léxico*. Madrid: ARCOLIBROS, 1996.

UNILA
Universidade Federal
da Integração
Latino-Americana

Av. Tancredo Neves, 6731
85867-970 | Foz do Iguaçu | PR
PTI – Bloco 4
+55 (45) 3576.7307
Fax: +55 (45) 3576.7306
www.unila.edu.br

Disciplina: Contabilidade Social

Créditos: 4 - Carga horária: 68h

Ementa: Agregados macroeconômicos e identidades contábeis em economia fechada e aberta. Matrizes de insumo-produto. Sistema de contas nacionais. Balanço de pagamentos. Comparações intertemporais e internacionais de agregados econômicos. Renda, Produto e Bem-Estar: indicadores de distribuição de renda.

Bibliografia Básica:

FEIJÓ, Carmem Aparecida; RAMOS, Roberto Luis Olinto (orgs.) Contabilidade social: a nova referência das contas nacionais do Brasil. 3ª ed., revista e atualizada. Rio de Janeiro: Campus, 2008 [2001].

FIGUEIREDO, Ferdinando de Oliveira. Introdução à contabilidade nacional. 16ª ed. Rio de Janeiro: Forense Universitária, 1999.

PAULANI, Leda Maria; BRAGA, Márcio Bobik. A nova contabilidade social: uma introdução à macroeconomia. 2ª ed. São Paulo: Saraiva, 2006.

Bibliografia Complementar:

CANO, Wilson. Introdução à economia: uma abordagem crítica. São Paulo: Fundação Editora da UNESP, 1998.

ROSSETI, José Paschoal. Contabilidade social. 7ª ed., revista e atualizada. São Paulo: Atlas, 1995.

IBGE. Sistema de contas nacionais do Brasil. Rio de Janeiro: IBGE, Coordenação de Contas Nacionais. Série Relatórios Metodológicos, v. 24, 2003.

OLINTO Roberto, PASTOR Gonzalo; RIVAS, Lisbeth. Análisis de la implementación del Sistema de Cuentas Nacionales en América Latina. Santiago, Revista de la Cepal, N° 98, 20009.

ROSSETTI, J. P; LEHWING, M. L. M. Contabilidade Social. São Paulo: Atlas, 1993.

Disciplina: Álgebra Linear

Créditos: 4 - Carga horária: 68h

Ementa: Sistema de equações lineares. Matrizes. Fatoração LU. Vetores. Espaços vetoriais. Ortogonalidade. Valores próprios. Aplicações.

Bibliografia Básica:

CHIANG, A. Matemática para Economistas. Makron/USP: 1982.

LAY, David C.: Álgebra Linear e suas Aplicações, LTC editora, 2ª edição, Rio de Janeiro: 1999

LISCHUTZ, Seymour: Álgebra Linear, Ed. McGraw-Hill do Brasil Ltda, 3ª edição, São Paulo: 1997.

Bibliografia Complementar:

ANTON, H., RORRES, C.: Álgebra Linear com Aplicações, Bookman, 8ª edição, Porto

Av. Tancredo Neves, 6731
85867-970 | Foz do Iguaçu | PR
PTI – Bloco 4
+55 (45) 3576.7307
Fax: +55 (45) 3576.7306
www.unila.edu.br

Alegre: 2001.
BOLDRINI, José L. et all.: Álgebra Linear, Ed Harbra, 3ª edição, São Paulo: 1984.
LIMA, Elon L.: Álgebra Linear, Coleção Matemática Universitária, IMPA, Rio de Janeiro: 1996.
SIMON, C. e Blume, L. Mathematics for Economists. W. W. Norton & Company: 1994.
WEBER, J. Matemática para a Economia e Administração. Harbra: 1977.

9.3 Ementas das Disciplinas do 3º Semestre

Disciplina: Economia Política

Créditos: 4 - Carga horária: 68h

Ementa: As origens da Economia Política Clássica. Fisiocracia:classes sociais; origem, mensuração e distribuição do excedente econômico; condições de reprodução. Adam Smith: troca e divisão do trabalho; a generalização da noção de excedente; valor e distribuição; acumulação de capital; comércio internacional. David Ricardo: valor e distribuição; acumulação de capital; comércio internacional.

Bibliografia Obrigatória:

MARX, K. Elementos Fundamentales para la Critica de la Economia Politica (Grundrisse). Buenos Aires, Siglo XXI: 1973.
MARX, K. O Capital. Crítica da Economia Política. Livro Primeiro. Rio de Janeiro: Civilização Brasileira: 2003.
MARX, K. Para a Crítica da Economia Política. São Paulo, Abril Cultural (Os Economistas): 1982.

Bibliografia Complementar:

GORENDER, J. Apresentação. In: Marx, K. O Capital. São Paulo, Abril Cultural, v. 1, t.1: 1983.
ROSDOLSKY, R. Genesis y Estructura de "El Capital" de Marx (estudios sobre los Grundrisse). Siglo XXI: 1983.
RUBIN, I.I. A Teoria Marxista do Valor. São Paulo, Brasiliense: 1980.
MARX. K. The German Ideology. Amherst: Prometeus, 1998.
MARX, K. Theses on Feuerbach. In: MARX. K. The German Ideology. Amherst: Prometeus, 1998.

Disciplina: Formação dos Estados Modernos e do Poder

Créditos: 4 - Carga horária: 68h

Ementa: Hobbes, Maquiavel e as teorias sobre o Estado Moderno. A origem fiscal-militar dos estados ocidentais e sua evolução. Soberania territorial e Capitalismo. Burocracia e o poder do Estado.

Bibliografia Básica:

Av. Tancredo Neves, 6731
85867-970 | Foz do Iguaçu | PR
PTI – Bloco 4
+55 (45) 3576.7307
Fax: +55 (45) 3576.7306
www.unila.edu.br

FIORI, J. L. (Org.) O Poder Americano. Petrópolis: Vozes, 2004.
FIORI, J. L. "O Poder Global: formação, expansão e limites", in: José Luís Fiori (org.) O Poder Americano. Rio de Janeiro,, Vozes: 2004.
WEBER, Max. Economia e sociedade; fundamentos de sociologia compreensiva. Brasília/São Paulo, Ed. Universidade de Brasília/Imprensa Oficial do Estado de São Paulo: 1999.

Bibliografia Complementar:

CARDOSO, F.H.; MARTINS, C. E. (Orgs) Política & Sociedade. São Paulo: Editora Nacional, 1983.
ELIAS, N. O Processo Civilizador, vol. 2, Rio de Janeiro, Zahar: 1976.
MAQUIAVEL, N. O Príncipe. São Paulo: Martins Fontes, 2001.
POLANYI, K. A Grande Transformação: as origens de nossa época. Rio: Campus, 1980.

Área de Conhecimento: Economia

Disciplina: Microeconomia

Créditos: 4 - Carga horária: 68h

Ementa: Teoria do consumidor e a determinação da demanda. Elasticidades. Teoria da firma e a determinação da oferta. Equilíbrio de mercado. Teoria dos custos e estruturas de mercado. A maximização das firmas sob concorrência perfeita, concorrência imperfeita e monopólio.

Bibliografia Básica:

PINDYCK, R. S. e RUBINFELD, D. L., Microeconomia. São Paulo: Makron Books, 2012
VARIAN, H. R., Microeconomia, Rio de Janeiro: Campus, 2012.
BESANKO, David & BRAEUTIGAM, Ronald. R.: Microeconomia: uma *abordagem completa*. RJ: Livros Técnicos e Científicos, LTC. 2004.

Bibliografia Complementar:

FERGUSON, C. E., Microeconomia, Ed. Forense, Rio de Janeiro.
ILLER, R. L., Microeconomia, McGraw-Hill, São Paulo.
BESANKO et. al. Economia da Estratégia. Porto Alegre: Bookman, 2006.
OSTER, Sharon M.: Modern competitive analysis. N. Y.: Oxforf University Press, 1999.
MAITAL, S. Economia para executivos: dez ferramentas essenciais para empresários e gerentes. RJ. Campus, c1996.

Área de Conhecimento: Economia

Disciplina: Cálculo

Créditos: 4 - Carga horária: 68h

Ementa: Funções. Limites. Derivadas. Otimização de funções de uma variável. Derivadas parciais. Derivada total. Otimização de funções de várias variáveis.

Av. Tancredo Neves, 6731
85867-970 | Foz do Iguaçu | PR
PTI – Bloco 4
+55 (45) 3576.7307
Fax: +55 (45) 3576.7306
www.unila.edu.br

Bibliografia Básica:

ANTON, H. et el. Cálculo. Vol 1, Bookman: 2007
CHIANG, A. Matemáticas para Economistas. Makron/USP: 1982
MUNEM, Mustafa e FOULIS, David J. Cálculo, vol. 1, Guanabara: 1982

Bibliografia Complementar:

EDWARDS, B., HOSTETLER, R.& Larson, R. Cálculo com Geometria Analítica, vol. 1, LTC: 1994.
EDWARDS, C. H., PENNEY, D. E., Cálculo com Geometria Analítica, vol 1 – Prentice Hall do Brasil – 1997
LEITHOLD, Louis. O cálculo com Geometria Analítica , vol. 1, Harbra: 1976.
SIMMONS, George F. Cálculo com Geometria Analítica, vol. 1, McGraw-Hill: 1987.
GUIDORIZZI, H. L. Um Curso de Cálculo. São Paulo: LTC, 1986.

Disciplina: História do Pensamento Econômico e Social Latino-Americano

Créditos: 4 - Carga horária: 68h

Ementa: A contribuição de Juan Carlos Mariategui. As origens do pensamento desenvolvimentista na América Latina. Raul Prebisch e a concepção do sistema centro-periferia, desenvolvimento e estrutura social em Medina Echeverria e Aníbal Pinto. O processo do subdesenvolvimento em Celso Furtado, Fernando H. Cardoso e o enfoque da dependência, estilos de desenvolvimento, democracia em sociedades periféricas, o neo-estruturalismo e o pensamento recente da CEPAL.

Bibliografia Básica:

BIELCHOWSKY, R. Cinqüenta anos de pensamento da CEPAL, Record: 2000.
FONSECA, Pedro C. D. “Gênese e precursores do desenvolvimentismo no Brasil”. Pesquisa & debate. São Paulo, PUCSP, v. 15, n. 2(26), jul./dez. 2004, p.225-56.
ZEA, Leopoldo. El pensamiento latino-americano. Barcelona: Ariel, 1976.

Bibliografia Complementar:

POLETTO, Dorivaldo W. 50 anos do manifesto da CEPAL. Porto Alegre, EDIPUCRS: 2000.
DI FILIPPO, Estructuralismo latinoamericano y teoria económica.Santiago, Revista de la Cepal, N° 98, agosto de 2009.
FONSECA, Pedro C. Dutra. Keynes e as Origens Pensamento Cepalino. Texto para Discussão n. 96/08. Porto Alegre: Curso de Pós-Graduação em Economia. UFRGS, Junho, 1996.
MARINI, Ruy Mauro. Dialética da Dependência (Org.: Emir Sader). Petrópolis, Rio de Janeiro, Editora Vozes, 2000

Área de Conhecimento: Economia

Av. Tancredo Neves, 6731
85867-970 | Foz do Iguaçu | PR
PTI – Bloco 4
+55 (45) 3576.7307
Fax: +55 (45) 3576.7306
www.unila.edu.br

9.4 Ementas das Disciplinas do 4º Semestre

Disciplina: Macroeconomia

Créditos: 4 - Carga horária: 68h

Ementa: A determinação dos níveis de renda e emprego no curto prazo nas teorias "clássica" e keynesiana. As teorias da demanda efetiva de Keynes e de Kalecki: os determinantes da demanda agregada. A oferta agregada. As políticas monetária e fiscal em economias fechada e aberta. A Curva de Philips. Teorias da Inflação.

Bibliografia Básica:

LIMA, G.T., SICSÚ, J.; PAULA, L.F. (orgs.). Macroeconomia moderna: Keynes e a economia contemporânea. Rio de Janeiro: Campus, 1999.
BLANCHARD, O. Macroeconomia. Rio de Janeiro: Campus, 1999.
SACHS, J.; LARRAIN, F. Macroeconomia. São Paulo: Makron Books, 1995.

Bibliografia Complementar:

CYSNE. R.P.; SIMONSEN, M.H. Macroeconomia. Rio de Janeiro: Fundação Getúlio Vargas; São Paulo: Atlas, 1995.
KALECKI, M. Teoria da dinâmica econômica. São Paulo: Abril Cultural.
KEYNES, J.M.. The general theory of employment, interest, and money. New York, HBS Book, 1964.
MANKIW, N.G. Macroeconomics. New York: Worth Publishers, 1994.

Área de Conhecimento: Economia

Disciplina: Estatística

Créditos: 4 - Carga horária: 68h

Ementa: Medidas de tendência central e de dispersão. Teoria da Probabilidade. Variáveis aleatórias unidimensionais discretas. Principais distribuições de probabilidades. Amostragem e estimação. Intervalos de confiança. Testes de hipóteses.

Bibliografia Básica:

BUSSAB, W. & MORETTIN, P. A. Estatística Básica. 5ª edição. São Paulo: Saraiva: 2002.
DOWNING, D. Estatística Aplicada. São Paulo: Ed. Saraiva: 2001.
KAZMIER, L. J. - Estatística Aplicada à Economia e Administração. São Paulo: McGraw – Hill do Brasil: 2001.

Bibliografia Complementar:

FONSECA, J. S. & MARTINS, Gilberto de Andrade. Curso de Estatística. 5ª edição. São Paulo, Atlas: 1995.
LAPPONI, J. C. Estatística usando o Excel. São Paulo: Ed. Campus: 2005.
TOLEDO, G.L. e DUALLE, I.I. Estatística Básica. São Paulo, Saraiva: 1999.
BARBETTA, P. A. Estatística aplicada às Ciências Sociais. Florianópolis, EDUFSC, 2001.
LEVIN, J. Estatística aplicada às Ciências Humanas. São Paulo: Harbra, 1987.

Av. Tancredo Neves, 6731
85867-970 | Foz do Iguaçu | PR
PTI – Bloco 4
+55 (45) 3576.7307
Fax: +55 (45) 3576.7306
www.unila.edu.br

Área de Conhecimento: Probabilidade e Estatística

Disciplina: Economia Industrial

Créditos: 4 - Carga horária: 68h

Ementa: Estruturas de mercado. Estratégias empresariais e padrões concorrenciais. Empresas, setores, cadeias produtivas, complexos setoriais e potenciais cadeias produtivas regionais. Teorias da empresa: o enfoque dos custos de transação e o enfoque evolucionário. A concorrência schumpeteriana, mudança tecnológica e inovação. O problema do poder de mercado. Evolução da política de defesa da concorrência. Política industrial.

Bibliografia Básica:

KUPFER, D.; ROSENCLEVER, L. Economia Industrial: fundamentos teóricos e práticas no Brasil, Campus: Rio de Janeiro, 2002.
POSSAS, M. S. Concorrência e competitividade – notas sobre estratégia e dinâmica seletiva na economia capitalista. Campinas, Unicamp/Instituto de Economia, Tese de Doutoramento, 1993.
COSTA, A. B. Inovações e mudanças na organização industrial. In: Ensaios FEE , v.21, n.2, 2000.

Bibliografia Complementar:

FLIGENSPAN, F. B. Padrões de concorrência em Steindl e o debate estática versus dinâmica. Ensaios FEE, v.12, n.2, 1991, Guimarães, E. A. Acumulação e crescimento da firma: um estudo de organização industrial. Rio de Janeiro: Zahar , 1982.
SCHUMPETER, J. (1942). Capitalismo, socialismo e democracia. Rio de Janeiro: Zahar, 1984 [1942].
TIGRE, P. B. Inovação e Teorias da Firma em Três Paradigmas, Revista de Economia Contemporânea, n.3, Instituto de Economia, UFRJ, 1998.
SUZIGAN, W; VILLELA, A. V. Industrial Policy in Brazil. Campinas: IE, 1997.
MERCADANTE, A. O Brasil pós-Real: a política econômica em debate. Campinas: IE Unicamp, 1998.

Área de Conhecimento: Economia

Disciplina: Sociedade, Estado e Mercado

Créditos: 4 - Carga horária: 68h

Ementa: A ascensão do “homem econômico”. As relações entre o Estado, as classes sociais e os interesses econômicos privados segundo as distintas abordagens (marxistas, pluralistas, institucionalistas). O Estado de Bem-Estar, o Estado Desenvolvimentista e o impacto da globalização. As múltiplas formações capitalistas.

Bibliografia Básica:

WEBER, Max. Economia e sociedade; fundamentos de sociologia compreensiva. Brasília/São Paulo, Ed. Universidade de Brasília/Imprensa Oficial do Estado de São Paulo: 1999.

Av. Tancredo Neves, 6731
85867-970 | Foz do Iguaçu | PR
PTI – Bloco 4
+55 (45) 3576.7307
Fax: +55 (45) 3576.7306
www.unila.edu.br

MYRDALL, G. Teoria Econômica das Regiões Subdesenvolvidas. Rio: Saga, 1972.
OFFE, C. Problemas Estruturais do Estado Capitalista. Rio de Janeiro: Tempo Brasileiro, 1984.

Bibliografia Complementar:

POULANZAS, N. O Estado, o Poder e o Socialismo: Rio de Janeiro, Graal, 1985.
_____. O Poder Político e Classes Sociais. São Paulo: Martins Fontes, 1986.
SWEEZY, Paul. M. Teoria do Desenvolvimento Capitalista. Rio: Zahar, 1967.
DINIZ, E.; LOPES, J. S. L.; PRANDI, R. O Brasil no Rastro da Crise. São Paulo: Hucitec, 1994.
IANNI, O. Estado e Capitalismo. Rio: Civilização Brasileira,1965.

Área de Conhecimento: Economia

Disciplina: História Moderna e Contemporânea

Créditos: 4 - Carga horária: 68h

Ementa: A transição do feudalismo ao capitalismo. O mercantilismo e a formação dos Estados Nacionais modernos. A Revolução Industrial e suas conseqüências. A Segunda Revolução Industrial. As crises cíclicas e a transição ao capitalismo monopolista. A Primeira Guerra Mundial e suas conseqüências. A crise de 1929 e a Segunda Guerra Mundial. A economia do pós-guerra e a nova ordem econômica mundial.

9.5 Ementas das Disciplinas do 5º Semestre

Disciplina: Economia Latino-Americana Contemporânea

Créditos: 4 - Carga horária: 68h

Ementa: A crise do modelo primário exportador e a emergência da industria. A estratégia de industrialização via substituição de importações e seus limites. Estado e desenvolvimento no Pós-Guerra. A crise do modelo de Substituição de Importações. A crise dos anos 70, inflação e o endividamento latino americano. Liberalização, mudança do papel do Estado e o processo de desindustrialização na América Latina. A crise do sistema financeiro e o desempenho recente.

Bibliografia Básica:

BETHELL, L. ROXBOROUGH, A América Latina. Entre a Segunda Guerra Mundial e a Guerra Fria. São Paulo, Paz e Terra: 1996.
FAJNZYLBER F. Industrializácion em América Latina: de la cajá ‘negra’ ao ‘casillero vacio’, Comparacion de patrones contemporâneos de industrialiazation. Quadernos de la Cepal num 60, Santiago do Chile: 1990.
RODRIGUES O. El Estruturalismo Latino Americano CEPAL. Santiago do Chile: 2006.

Av. Tancredo Neves, 6731
85867-970 | Foz do Iguaçu | PR
PTI – Bloco 4
+55 (45) 3576.7307
Fax: +55 (45) 3576.7306
www.unila.edu.br

Bibliografia Complementar:

JOMO KS and BEN F. The New Development Economics After The Washington Consensus, Zed Books, London and New York: 2006.
Revista da Cepal, vários números. Santiago do Chile.
CANO, Wilson, Soberania e Política Econômica na América Latina. São Paulo: UNESP, 2000.

CARDOSO, E. E HELWEGE, A. A Economia da América Latina. São Paulo: Editora Ática, 1998.

DÍAZ ALEJANDRO, C. F. Essays on the Economic History of the Argentina Republic. New Haven: Yale University Press, 1970.

FFRENCH-DAVIS, Ricardo [et. al]. Las economías latinoamericanas, 1950-1990. In: BETHELL, Leslie. História de América Latina. Barcelona: Crítica – Grijalbo Mondadori, 1997.

Área de Conhecimento: Economia

Disciplina: Teorias do Crescimento Econômico

Créditos: 4 - Carga horária: 68h
Ementa: Crescimento econômico: fatos estilizados. O modelo de crescimento de Solow. Extensões do modelo de Solow. Crescimento endógeno. Crescimento econômico na teoria clássica do desenvolvimento. Crescimento liderado pela demanda. Restrição externa ao crescimento econômico.

Bibliografia Básica:

CESARATTO, S. e SERRANO, F. "As Leis de Rendimento nas Teorias Neoclássicas do Crescimento: Uma Crítica Sraffiana", Ensaios FEE, v. 23, n. 2: 2002.
JONES, C. I. Introdução à Teoria do Crescimento Econômico, Rio de Janeiro, Campus: 2000.
THIRWALL, A. P. A Natureza do Crescimento Econômico, IPEA, Brasília: 2005.

Bibliografia Complementar:

ROMER, P. The origins of endogenous growth. Journal of Economic Perspectives, 8(1), Winter 1994.
SACHS, J. & LARRAIN, F. (1995). Macroeconomia. São Paulo, Makron Books: 1995.
SCHUMPETER, J. A teoria do desenvolvimento econômico. São Paulo, Abril Cultural: 1982.
SWEEZY, P. M. Teoria do Desenvolvimento Capitalista. Rio: Zahar, 1967.
MYRDALL, G. Teoria Econômica das Regiões Subdesenvolvidas. Rio: Zahar, 1972.
Área de Conhecimento: Economia

Disciplina: Economia Monetária

Créditos: 4 - Carga horária: 68h
Ementa: Moeda: conceito, evolução e funções da moeda. Ativos financeiros. Oferta de moeda e multiplicador da base monetária. A demanda de moeda segundo as diversas teorias. Intermediação financeira e crédito. O sistema financeiro e suas funções. Sistema

Av. Tancredo Neves, 6731
85867-970 | Foz do Iguaçu | PR
PTI – Bloco 4
+55 (45) 3576.7307
Fax: +55 (45) 3576.7306
www.unila.edu.br

financeiro nacional. O papel dos bancos centrais.

Bibliografia Básica:

CARDIM de CARVALHO, Fernando J. et alii. Economia Monetária e Financeira. Teoria e Política. Editora Campus. Rio de Janeiro: 2001. MISHKIN, Frederic S. Moeda, Bancos e Mercados Financeiros. LTC-Livros Técnicos e Científicos Editora S.A. 5ª. Ed. Rio de Janeiro-RJ: 2000.
SACHS, Jeffrey D. e LARRAIN, Felipe B. Macroeconomia, Makron Books, São Paulo: 1995.
HILLBRECHT, Ronald. Economia Monetária. São Paulo,Editora Atlas: 1999.

Bibliografia Complementar:

BLANCHARD, Oliver. Macroeconomia,3ª Edição São Paulo,; Prentice Hall: 2004.
DORNBUSCH, R e FISHER. Macroeconomia, 5. edição, Makron Books, Mcgraw-Hill: 1991.
BELUZZO, L. G. Valor e Capitalismo – um ensaio sobre economia política. São Paulo: Brasiliense, 1980.
SAYAD, J. O Dolar e o Sistema Financeiro Internacional. São Paulo: Publifolha, 2001.
AGLIETTÀ, M.; ORLEAN, A. A Violência da Moeda. São Paulo: Brasiliense, 1990.

9.6 Ementas das Disciplinas do 6º Semestre

Disciplina: Estatística Econômica

Créditos: 4 - Carga horária: 68h

Ementa: Números-Índice. Testes Não Paramétricos. Experimentos Multinomiais. Medidas de Desigualdade. Medidas de Concentração. Medidas de Pobreza.

Bibliografia Básica:

KAZMIER, L. J. Estatística aplicada à economia e administração. São Paulo: McGraw – Hill do Brasil: 2001.
HOFFMANN, R. Análise de regressão - uma introdução à econometria. 4a ed. Hucitec: 2006.
GRIFFITHS, W. E.; HILL, R. C.; JUDGE, G. G. Learning and Practicing Econometrics. Nova Iorque: Wiley, 1993.

Bibliografia Complementar:

FONSECA, J. S.; MARTINS, G. de A. Curso de estatística. 5ª edição. São Paulo, Atlas: 1995.
GREENE, W. H. Econometric Analysis. 4ª ed. MacMillan: 2000
HOFFMANN, R. Distribuição de Renda: medidas de desigualdade e pobreza, EDUSP: 1998.

Av. Tancredo Neves, 6731
85867-970 | Foz do Iguaçu | PR
PTI – Bloco 4
+55 (45) 3576.7307
Fax: +55 (45) 3576.7306
www.unila.edu.br

JOHNSTON, J.; DINARDO, J. Econometric methods. 4a ed. McGraw-Hill: 1997.
TOLEDO, G.L. e DUALLE, I.I. Estatística Básica, São Paulo, Saraiva: 1999.

Área de Conhecimento: Economia

Disciplina: Economia Política Internacional

Créditos: 4 - Carga horária: 68h

Ementa: Teorias sobre hegemonia, ordem mundial e mudança histórica. Interpretações sobre a evolução e dinâmica do sistema inter estatal capitalista. Sistema financeiro internacional e o mercado internacional de moedas. Economia Política Internacional e Desenvolvimento desigual.

Bibliografia Básica:

COX, R. W. Production, Power and the World Order: Social Forces in the Making of History, Columbia University Press: 1987.
FIORI, J. L. O Poder Global: formação, expansão e limites, in: José Luís Fiori (org). O Poder Americano, Vozes: 2004.
SOUZA, Nilson Araújo de. Economia Internacional Contemporânea – da depressão de 1929 ao colapso financeiro de 2008. São Paulo, Atlas, 2009.

Bibliografia Complementar:

SINGER, P. Curso de Introdução à Economia Política. Rio: Forense, 1975.
AMADEO, E. J. (org.) Ensaios sobre Economia Política Moderna – Teoria e História do Pensamento Econômico. São Paulo: Marco Zero, 1989.
LESSA, C. O Conceito de Política Econômica – Ciência e/ou Ideologia? Campinas: Unicamp, 1998.
LUXEMBURGO, R. Introdução à Economia Política. São Paulo: Martins Fontes, 1977.
MALTHUS, T. Princípios de Economia Política. São Paulo: Abril Cultural, 1983.

Área de Conhecimento: Economia

Disciplina: Economia Internacional

Créditos: 4 - Carga horária: 68h

Ementa: Teoria clássica das vantagens comparativas. Teorias neoclássicas dos custos comparativos. Teoria de Heckscher-Ohlin. Novas teorias de comércio internacional. A relação entre comércio internacional, crescimento e bem-estar. Movimento internacional de fatores produtivos. O mercado de câmbio. Teoria do balanço de pagamentos. Regimes cambiais. Equilíbrio interno e externo. Política financeira em uma economia aberta.

Bibliografia Básica:

GONÇALVES, Reinaldo et alli. A nova economia internacional: uma perspectiva brasileira. Rio de Janeiro: Campus, 1998.
KRUGMAN, P. e OBSTFELD, M. Economia Internacional – teoria e política. São Paulo: Makron Books, 5ª. Edição, 2001.
SAVASINI, Augusto; MALAN, Pedro S.; BAER, Werner (orgs). Economia internacional –

Av. Tancredo Neves, 6731
85867-970 | Foz do Iguaçu | PR
PTI – Bloco 4
+55 (45) 3576.7307
Fax: +55 (45) 3576.7306
www.unila.edu.br

série ANPEC Leituras de Economia. São Paulo: Saraiva, 1979.

Bibliografia Complementar:

GILPIN, Robert. A economia política das relações internacionais. Brasília: Editora da Universidade de Brasília: 2002.
CHANG, H. W. Chutando a Escada: a estratégia de desenvolvimento em perspectiva histórica. São Paulo: Unesp, 2004.
MEDEIROS, Carlos A. e SERRANO, Franklin. "Inserção externa, exportações e crescimento no Brasil". In: FIORI, José L. e MEDEIROS, Carlos A. Polarização Mundial e crescimento. Rio de Janeiro: Ed. Vozes: 2001.
NOGUEIRA BATISTA Jr., Paulo. Brasil e a economia internacional: recuperação e defesa da autonomia nacional. Rio de Janeiro: Elsevier, 2005.
TAVARES, Maria C. Império, território e dinheiro. In; FIORI, José L. (org.). Estados e moedas no desenvolvimento das nações. Rio de Janeiro: Vozes, 1999.

Área de Conhecimento: Economia

Disciplina: Padrões Monetários Internacionais

Créditos: 4 - Carga horária: 68h

Ementa: A moeda internacional. Sistemas monetários internacionais e regimes cambiais numa perspectiva histórica. Moeda e Poder. Conversibilidade e Financiamento Externo. Fluxos de Capitais e taxas de cambio.

Bibliografia Básica:

FIORI, J. L. Estados, moedas e Desenvolvimento, in: FIORI, José Luís, Estados e Moedas no Desenvolvimento das Nações, Rio de Janeiro,Vozes: 1999).
KINDLEBERGER, C. Manias, pânico e crashes: um histórico das crises financeiras. Nova Fronteira: 2000.
HELLEINER, E. States and the Reemergence of Global Finance, From Bretton Woods to the 1990s, 1994, Cornel University;
Gowan, P. A Roleta Global, Record, 2003

Bibliografia Complementar:

OCAMPO, J. A. Capital Account and counter ciclical prudential regulations in developing countries. Serie informes y studios especiales, n 6, CEPAL, 2003.
SERRANO, F. Do Ouro Imóvel ao Dólar Flexível, Economia e Sociedade, nº 20, 2002.
WALRAS, L. Compêndio dos Elementos de Economia Política Pura. São Paulo: Abril, 1983.
POSSAS, M. L. Dinâmica e Concorrência Capitalista. Uma Intrerpretação a Partir de Marx. São Paulo: Hucitec, 1993.
BELUZZO, L. G. Valor e Capitalismo – um ensaio sobre economia política. São Paulo: Brasiliense, 1980.

Área de Conhecimento: Economia

UNILA
Universidade Federal
da Integração
Latino-Americana

Av. Tancredo Neves, 6731
85867-970 | Foz do Iguaçu | PR
PTI – Bloco 4
+55 (45) 3576.7307
Fax: +55 (45) 3576.7306
www.unila.edu.br

9.7 Ementas das Disciplinas do 7º Semestre

Disciplina: Metodologia da Ciência Econômica

Créditos: 4 - Carga horária: 68h

Ementa: Formas de conhecimento: de senso comum, mítico, filosófico, científico. A filosofia da ciência e suas controvérsias: racionalismo, empirismo, materialismo, idealismo, realismo. O método e a concepção de ciência dos economistas clássicos. A dialética hegeliana e sua influência no marxismo. O método nas escolas histórica alemã, neoclássica, austríaca, institucionalista e keynesiana. Positivismo Lógico, indução, dedução e método hipotético-dedutivo. As contribuições de Popper, Lakatos e Kuhn. O Instrumentalismo.A economia como retórica.

Bibliografia Básica:

CICERO A. WALLY S. (org.). O relativismo enquanto visão de mundo. Editora Francisco Alves, Rio de Janeiro: 1994.
BERNSTEIN R. Beyond Objectivism and realtivism: science hermeneutics and práxis. Philadelphia University University of Pensilvania Press: 1988.
REGO, José Márcio (org.). Revisão da crise: metodologia e retórica na história do pensamento econômico. São Paulo, Bienal: 1991.

Bibliografia Complementar:

BIANCHI, Ana Maria (org.). Questões de método na ciência econômica. São Paulo, IPE/USP: 1986.
PAULANI, Leda. Modernidade e discurso econômico. São Paulo, Boitempo: 2005.
PRADO, Eleutério. Economia como ciência. São Paulo, IPE/USP, 1991.
REGO, José Márcio (org.). Retórica na economia. São Paulo, Ed. 34: 1996.
ROBINSON, Joan. Economic philosophy. Chicago, Aldine, 1962.

Disciplina: Teorias do Desenvolvimento

Créditos: 4 - Carga horária: 68h/a

Ementa: Teorias sociais da evolução e do desenvolvimento no século XIX. Teorias liberais e do desenvolvimento auto-sustentado. Paradigmas predominantes nas ciências sociais nos séculos XX e XXI: teorias da modernização, da dependência e neo-marxistas; teorias sobre processos de transição e democratização, neo-liberais, pós-modernas e neo-institucionalistas. Implicâncias das teorias post-coloniais, subalternas e decoloniais para a discussão sobre desenvolvimento. O desenvolvimento como processo de mudança estrutural e tecnológica. A economia do desenvolvimento. Desenvolvimento econômico e distribuição de renda. Política Econômica e Estratégias de desenvolvimento.

Bibliografia Básica:

AGARWALA e SING. Economia do Subdesenvolvimento, Forense, Rio de Janeiro: 1969.
FURTADO, C. Teoria e Política do Desenvolvimento Econômico: São Paulo, Abril, 1969.
RODRIGUEZ, O. O Estruturalismo Latino-Americano, CEPAL, Civilização Brasileira, 2009

Av. Tancredo Neves, 6731
85867-970 | Foz do Iguaçu | PR
PTI – Bloco 4
+55 (45) 3576.7307
Fax: +55 (45) 3576.7306
www.unila.edu.br

Bibliografia Complementar:

MYRDAL, Gunnar. Teoria econômica e regiões subdesenvolvidas. Rio de Janeiro, Saga, 1965.
PREBISCH, R. Dinâmica do desenvolvimento latino-americano. Rio de Janeiro, Fundo de Cultura, 1964.
LIST**,** F. Sistema nacional de economia política**.** São Paulo: Abril Cultural, 1983.
HAMILTON, Alexander. Relatório sobre as manufaturas. Rio de Janeiro, Solidariedade Ibero-americana. 1995.
NURKSE, Ragnar. Problemas da formação de capital em países subdesenvolvidos . Rio de Janeiro: Civilização brasileira, 1957.

Área de Conhecimento: Economia

Disciplina: Econometria

Créditos: 4 - Carga horária: 68h

Ementa: Elaboração de modelos econométricos. Modelos de equações simultâneas. Modelos dinâmicos. Análise de séries de tempo.

Bibliografia Básica:

GUJARATI, D. N. Econometria básica. 3. Ed. São Paulo, Makron Books: 2000.
HOFFMAN, R.; VIEIRA, S. Análise de regressão: uma introdução à econometria. São Paulo, Hucitec: 1987.
KMENTA, Jan. Elementos de econometria. São Paulo, Atlas: 1978.

Bibliografia Complementar:

HILL, R.C. GRIFFITHS, W.E., JUDGE, G.G. Econometria. São Paulo, Saraiva: 1999.
JOHNSTON, J. Métodos econométricos. São Paulo, Atlas: 1986.
MATOS, O.C.de. Econometria Básica. Teoria e Aplicações. São Paulo, Atlas: 1997.
STOCK, J. H. WATSON, M. W. Econometria. São Paulo, Addison Wesley: 2004.
WONNACOTT, R.J.; **WONNACOTT,** T. H. Econometria. Livros Técnicos e Científicos Editora: 1976.

Área de Conhecimento: Economia

Disciplina: Direito Internacional Público

Créditos: 4 - Carga horária: 68h

Ementa: Noções gerais da Teoria Geral do Direito. Correntes do pensamento jurídico. Distinções entre Direito Público e Privado. Origem e desenvolvimento do Direito Internacional Público. Fontes. Personalidade Jurídica Internacional. Caracterização dos Estados: elementos constitutivos. Espaço territorial (aéreo, terrestre e marítimo). A questão da nacionalidade e as formas de exclusão do estrangeiro. O reconhecimento de Estado e de Governo. Direitos e Deveres dos Estados. Direito Diplomático e Consular. Mecanismos de Solução de Controvérsias. Responsabilidade internacional. Teoria Geral das Organizações Internacionais: visão geral sobre a ONU e a OEA. Introdução ao

Av. Tancredo Neves, 6731
85867-970 | Foz do Iguaçu | PR
PTI – Bloco 4
+55 (45) 3576.7307
Fax: +55 (45) 3576.7306
www.unila.edu.br

Direito da Integração Regional: a formação dos blocos regionais. A constituição jurídica do Mercosul, seus órgãos e funcionamento.

Bibliografia Básica:

ACCIOLY, Elisabeth. União Européia e Mercosul: estrutura jurídico-institucional. Curitiba: Juruá.2003.
ACCIOLY, Hidelbrando. Manual de direito internacional público. São Paulo, Saraiva, 2009.
DEL'OLMO, Florisbal de Souza. Curso de Direito Internacional Público. Rio de Janeiro: Forense: 2002.

Bibliografia Complementar:

DINH, Nguyen Quoc; DAILLIER, Patrick; PELLET, Alain. Direito internacional público. Trad. de Vítor Marques Coelho. Lisboa, Calouste Gulbenkian: 1999.
REZEK, José Francisco. *Direito internacional público: curso elementar.* 6. ed. São Paulo, Saraiva: 1996.
SOARES, Guido Fernandes. Curso de Direito Internacional Público. São Paulo: Atlas, 2004.
MAZZUOLI, Valério de Oliveira. Coletânea de Direito Internacional. 2. ed. São Paulo, Revista dos Tribunais: 2004.
REZEK, José Francisco. Direito internacional público: curso elementar. 6. ed. São Paulo, Saraiva: 1996.

Área de Conhecimento: Relações Internacionais

Disciplina: Monografia I

Créditos: 4 - Carga horária: 68h

Ementa: Definição do tema da Monografia e do Professor Orientador. Elaboração de projeto com relevância do tema, objetivos, hipóteses, metodologia, revisão de literatura e cronograma de execução. Defesa do Projeto.

Bibliografia Básica:

BERNI, D. A. (org.). Técnicas de pesquisa em Economia: transformando curiosidade em conhecimento. Florianópolis, Ganges: 1998.
GIL, A. C. Técnicas de pesquisa em economia. São Paulo, Atlas: 1988.
SEVERINO, A. J. Metodologia do trabalho científico. São Paulo, Cortez: 2003.
TACHIZAWA, T. e MENDES, G. Como fazer monografia na prática. Rio de Janeiro, Fundação Getúlio Vargas: 1999.

Área de Conhecimento: Economia

9.8 Ementas das Disciplinas do 8º Semestre

Disciplina: Integração e Blocos Econômicos Regionais

Av. Tancredo Neves, 6731
85867-970 | Foz do Iguaçu | PR
PTI – Bloco 4
+55 (45) 3576.7307
Fax: +55 (45) 3576.7306
www.unila.edu.br

Créditos: 4 - Carga horária: 68h

Ementa: Fluxos comerciais, comércio inter firmas e integração produtiva. A macroeconomia da regionalização. A regionalização como construção institucional e resposta ao desafio da globalização. Análise dos processos de regionalização na Europa, Ásia, África e América Latina.

Bibliografia Básica:

MEDEIROS, C. A. Globalização e Inserção Internacional Diferenciada da Ásia e da América Latina, in: Maria da Conceição Tavares e J. L. Fiori, Poder e Dinheiro, Vozes: 1997.
UNCTAD, Trade Development Report: 2007.
MILWARD, A. The European Rescue of the Nation State, University of California Press, 1992

Bibliografia Complementar:

WIESEBRON, M.; GRIFFITHS, R. Processos de Integração Regional e Cooperação intercontinental desde 1989, UFRGS, Editora, 2008;
BAIROCH, P.; KOZUL-WRIGHT. Globalization Myths: Some Historical Reflections on Integration, Industrialization and Growth in the World Economy (UNCTAD/OSG/DP/113), UNCTAD Discussion Papers, No. 113, Geneva, March, 1996.
BAUMAN, R. Mercosur: origenes, logros, desencontros e perspectivas.. Brasília, ECLAC office in Brasília, 2000.
HIRSCHMAN, A. O. The Strategy of Economic Development. New Haven, Connecticut, Yale University Press, 1958.
RICARDO, D. Princípios de Economia Política e Tributação. São Paulo: Abril, 1983.

Área de Conhecimento: Economia

Disciplina: Elaboração e Gestão de Projetos Públicos

Créditos: 4 - Carga horária: 68h

Ementa: Desenho, implementação e avaliação de projetos Públicos. Metodologia do marco lógico. Estudos das etapas e conteúdos de projetos, das metodologias e do diagnóstico, do objetivo e da viabilidade, da escolha de alternativas e a matriz do marco lógico.

Bibliografia básica:

Chang, Ha-Joon. Globalization, Economic Development and the Role of the State, Zed Books, London: 2003.
GOMES CANOTILHO, J. J. Paradigmas de Estado e paradigmas de administração pública. In: AAVV, Moderna Gestão Pública: dos meios aos resultados. Oeiras: INA: 2000.
HABERMAS, J. Uma Conversa sobre Questões da Teoria Política. Novos Estudos Cebrap, nº 47: 1997.

Bibliografia Complementar:

Av. Tancredo Neves, 6731
85867-970 | Foz do Iguaçu | PR
PTI – Bloco 4
+55 (45) 3576.7307
Fax: +55 (45) 3576.7306
www.unila.edu.br

HABERMAS, J. The European Nation-State Its Achievements and its Limits. On the Past and Future of Sovereignty and Citizenship. In: G. BALAKRISHNAN (org.), Mapping the Nation. London, Verso: 1996.
ORTEGON E. PACHECO F. PRIETO A. Metodologia del marco lógico para la planificación el seguimiento y la evalución de projectos y programas. CEPAL, Santiago do Chile: 2005.
HIRSCHMAN, Albert. Estratégia do Desenvolvimento Econômico. Rio de Janeiro, Fundo de Cultura, 1961.
RANGEL, Ignácio. Elementos de Economia do Projetamento Salvador, Livraria Progresso Editora, 1960.

Área de Conhecimento: Economia

Disciplina: Monografia II
Créditos: 8 - Carga horária: 136h
Ementa: Disciplina com regulamento próprio.
Área de Conhecimento: Economia

9.9 Ementas das Disciplinas Optativas

Disciplina: A Questão Amazônica e o Desenvolvimento Sustentável
Créditos: 4 - Carga horária: 68h
Ementa: A Amazônia como espaço de integração da América do Sul. Delineamentos de uma História da Amazônia. Os diferentes processos de colonização/conquista/aculturação.O altiplano andino e Amazônia, litoral caribenho e Amazônia, litoral brasileiro e Amazônia. Políticas nacionais para a região. Políticas e Acordos intergovernamentais para a região. Amazônia e desenvolvimento recente. Agricultura, Energia, mineração. Questão indígena e movimentos sociais. A Amazônia no Mundo. O papel das novas tecnologias. A bioeconomia e a biosfera.

Bibliografia básica:
CASTRO, M.H. M. Amazônia - Soberania e Desenvolvimento sustentável; Brasília, Confea: 2007 (Pensar Brasil).
REIS, Arthur Cézar Ferreira; A Amazônia e a cobiça internacional. Rio de Janeiro: Edinova Ltda: 1965.
YASHAR, D (1999) “Democracy, Indigenous Movements and Post Liberal Challenge in Latin America” World Politics, 52

Bibliografia Complementar:
PAINTER, M. DUHRAN, W. The Social Causes of Environment Destruction in Latin America, Michigan University Press, 1995
BECKER, B. K. . Geopolítica da Amazonia. Estudos Avançados, São Paulo, v. 19, n. 53, p. 71-86, 2005.

Av. Tancredo Neves, 6731
85867-970 | Foz do Iguaçu | PR
PTI – Bloco 4
+55 (45) 3576.7307
Fax: +55 (45) 3576.7306
www.unila.edu.br

BECKER, BERTHA K. (Org.); COSTA, W. M. (Org.); ALVES, D. S. (Org.). Dimensões Humanas da Biosfera-Atmosfera na Amazônia. São Paulo: EDUSP, 2007. v. 1.
HIRSCHMAN, Albert. Estratégia do Desenvolvimento Econômico. Rio de Janeiro: Fundo de Cultura, 1961.

Disciplina: Análise das Relações Sul-Sul
Créditos: 4 - Carga horária: 68h
Ementa: As relações Sul-Sul numa perspectiva da Política Econômica Internacional Comparada**.**

Bibliografia Básica:
ABDENUR, Roberto e SARDENBERG, Ronaldo. “Notas sobre as relações Norte-Sul e o Relatório Brandt”. In Leituras de política internacional. Brasília:UnB, 1982.
AMIN, Samir. “Refundar a solidariedade dos povos do Sul” In SANTOS, Theotônio dos (coord.) Os impasses da globalização-hegemonia e contra- -hegemonia (vol.1). Rio de Janeiro: Editora PUC-Rio, 2003.

Bibliografia Complementar:
MATTOS, Carlos de Meira (1977). *A geopolítica e as projeções do poder*. ed. Biblioteca do Exército: Rio de Janeiro, RJ.
MATTOS, Carlos de Meira. (1990) *Geopolítica e Teoria de Fronteiras: Fronteiras do Brasil*. ed. Biblioteca do Exército: Rio de Janeiro, RJ.
MATTOS, Carlos de Meira (1984). *Geopolítica e trópicos*. ed. Biblioteca do Exército: Rio de Janeiro, RJ.
MEARSHEIMER, John J. (2001). *The tragedy of great power politics*. W. W. Norton & Company: Nova Iorque, EUA.

Disciplina: Análise de Dados em Geografia e Cartografia
Créditos: 4 - Carga horária: 68h
Ementa: Levantamento de tratamento de dados. Elaboração, leitura e interpretação de gráficos, quadros e tabelas. Leitura, análise e interpretação de mapas. Relação entre método e escolha das informações pertinentes à pesquisa. Avaliação crítica das fontes consultadas e de suas interpretações dos dados. Os dados e as diferentes perspectivas de análise e interpretação. O aluno deverá ser capaz de utilizar os referidos instrumentais para fim de estudos, pesquisas e atividades de planejamento e ter um posicionamento crítico em relação às fontes e aos dados analisados.

Bilbiografia básica:
LEVIN, J.; FOX, J.A. Estatística para Ciências Humanas. 9. ed. Prentice Hall Brasil, 2004.
MAILLO, J. M. Estadistica aplicada a las ciencias humanas. Cepe, 2007.

Av. Tancredo Neves, 6731
85867-970 | Foz do Iguaçu | PR
PTI – Bloco 4
+55 (45) 3576.7307
Fax: +55 (45) 3576.7306
www.unila.edu.br

ROGERSON , P.A. Métodos estatísticos para Geografia: O guia do estudante. 3. ed. Bookman, 2011

Bibliografia complementar:

FOTHERINGHAM, A. S.; BRUNSDON, C.; CHARLTON, M. Quantitative Geography: Perspectives on Spatial Data Analysis. Sage Publications, 2000.
FERREIRA, C. C.; SIMÕES, N. S. Tratamento estatístico e gráfico em Geografia. 2. Ed. Gradiva, 1987.
HUFF, D. How to Lie with Statistics. W. W. Norton & Company, 1993.
TUFTE, E. R. **T**he Visual Display of Quantitative Information. 2. ed. Graphics Pr, 2010.
MONMONIER, M. How to Lie with Maps. University of Chicago Press, 1996.

Disciplina: Antropologia Econômica
Créditos: 4 - Carga horária: 68h
Ementa: Introdução ao objeto, temas e programas de pesquisa da área, suas diferentes correntes e apresentação das principais controvérsias entre elas. Dimensão sócio-econômica nas sociedades não industriais. Estudo de distintas racionalidades e sociabilidades econômicas e dos significados associados culturalmente a práticas econômicas.

Bibliografia Básica:

CARVALHO, Edgar A. (org.). 1973. Antropologia Econômica. São Paulo: Editora Ciências Humanas.
CLASTRES, Pierre. 2004[1976]. “A Economia primitiva”. In: Arqueologia da Violência. São Paulo: Cosac & Naify. pp. 175-195.
DEMONIO, Lucien et al 1976. A antropologia econômica: correntes e problemas. Lisboa: Edições 70.

Bibliografia Complementar:

HERSKOVITS, Melville. 1954 [1940]. “Antropología y Economía”. In: Antropología económica. México: Fondo de Cultura Económica.
MAUSS, Marcel. 2003 [1923]. O ensaio sobre a dádiva. In: Sociologia e Antropologia. São Paulo: Cosac & Naify.
POUILLON, François (org.). 1978. A Antropologia Económica. Correntes e problemas. Lisboa. Perspectivas do Homem.
DUMONT, Louis (1977) Homo aequalis. Paris, Gallimard.
THOMAS, Nicholas (1991) Entangled Objects. Exchange, Material Culture, and Colonialism in the Pacific. Cambridge: Harvard University Press.

Área de Conhecimento: Economia

Av. Tancredo Neves, 6731
85867-970 | Foz do Iguaçu | PR
PTI – Bloco 4
+55 (45) 3576.7307
Fax: +55 (45) 3576.7306
www.unila.edu.br

Disciplina: Cone Sul: formação econômica e desafios estruturais
Créditos: 4 - Carga horária: 68h
Ementa: Essa disciplina pretende apresentar ao aluno um painel comparativo dos desafios que se colocam hodiernamente diante das economias de Argentina, Paraguai, Uruguai e Chile. O tema é vasto, mas, vale mencionar, o enquadramento teórico proposto é bem particular: o estruturalismo de raiz *cepalina*. Mesmo assim, diante dessa opção metodológica, não resta alternativa senão abordar historicamente, como processos interconectos e de largo termo, a formação do tecido econômico em cada um dos quatro casos. E é aí que desponta o âmago do curso: compreender o papel formativo em cada caso assumido seja pela inserção primário-exportadora "reflexa", ou pelas tentativas "incipientes", "incoerentes", "truncadas", "restringidas" ou "inconclusas" de construção de tecidos econômicos nacionalmente integrados, bem como os riscos e potencialidades associados à integração regional.

Bibliografia Básica:
FERRER, Aldo**.** La Economía Argentina. Buenos Aires: Fondo de Cultura Económica de Argentina, 2004.
MELLER, Patricio. Un siglo de economía política chilena (1890-1990). Santiago: Andrés Bello, 1996.
DÍAZ, Ramón. Historia Económica de Uruguay. Montevideo: Santillana, 2003.

Bibliografia Complementar
FAJNZYLBER, Fernando. La Industrialización trunca de América Latina. México, D.F.: Editorial Nueva Imagen, 1983.
SILVERO, Ricardo Rodríguez. La deformación estructural: reflexiones sobre el desarrollo socio-económico en el Paraguay contemporáneo. Assunção: Arte Nuevo Editores, 1985.
BITTENCOURT, Gustavo. América Latina frente a China como potencia económica mundial: exportaciones e inversión extranjera, Proyecto de Investigación Red de Investigaciones Económicas del Mercosur (Redmercosur) 2010, Mimeo, 2011.
FERRER, Aldo. La Densidad Nacional: el caso argentino. Buenos Aires: Capital Intelectual, 2004b.
BURGOS, Martín. Burgos, Martín. "¿Reindustrialización en la Argentina? La industrialización en la desconvertibilidad". La revista del CCC, Número 13, 2011.

Disciplina: Desenvolvimento Econômico e Distribuição de Renda na América Latina
Créditos: 4 - Carga horária: 68h
Ementa: A desigualdade como questão estrutural na América Latina. Crescimento e Distribuição de renda nas distintas fases de desenvolvimento. Pobreza rural e urbana e os fluxos migratórios, a concentração da riqueza rural e urbana. Evolução das relações capital e trabalho. Liberalização Econômica e distribuição de renda.

Bibliografia Básica:
PINTO, A. Notas sobre Estilos de desenvolvimento na América Latina in: Bielschowsky, Ricardo, Cinqüenta Anos de Pensamento da CEPAL, Record: 2000
THORP, R. Progreso, pobreza y exclusión: una historia económica de América Latina en el siglo XX, BID: 1998.

Av. Tancredo Neves, 6731
85867-970 | Foz do Iguaçu | PR
PTI – Bloco 4
+55 (45) 3576.7307
Fax: +55 (45) 3576.7306
www.unila.edu.br

MORLEY, S. The Income Distribution Problem in Latin America and the Caribbean, ECLAC: 2001.

Bibliografia Complementar:

CEPAL (2000) Crecimiento, empleo y equidad. Em impacto de las Reformas Económicas en America Latina y el Caribe, Santiago do Chile, Fondo de Cultura Economica.
WELLER, J. (2000) Reformas Económicas, crecimiento y empleo. Los mercados de trabajo en America Latina y el Caribe, Santiago do Chile, Fondo de Cultura Economica
THORP, Rosemary. Progresso, pobreza e exclusão. Uma história econômica da América Latina no século XX. Washington: Banco Interamericano de Desenvolvimento e União Européia, 2000.
ROS, Jaime. Reducción de la pobreza en América Latina: Incidencia de los factores demográficos, sociales y económicos, Santiago, Revista de la Cepal, N° 98, 2009.
MYRDALL, G. Teoria Econômica e Regiões Subdesenvolvidas. Rio: Saga, 1972.

Disciplina: Economia Brasileira Contemporânea
Créditos: 4 - Carga horária: 68h
Ementa: A crise do modelo agroexportador e a substituição de importações:a origem da indústria no Brasil e a política econômica de manutenção de renda dos anos 30 e de investimentos de base do Estado Novo. A experiência brasileira de planejamento. A crise do modelo de substituição de importações. Análise do “modelo brasileiro” pós-64 e a crise após 1973. Inflação, dívida externa, balanço de pagamentos. O setor externo. Os planos de estabilização. A política econômica pós-Plano Real.

Bibliografia Básica:

CASTRO, A. B. de e PIRES, F. A Economia Brasileira em Marcha Forçada. Rio de Janeiro, Paz e Terra: 1985.
FONSECA, Pedro Cezar Dutra. Vargas: o capitalismo em construção. 2.ed. São Paulo, Brasiliense: 1999.
LESSA, Carlos. 15 Anos de Política Econômica. São Paulo, Brasiliense: 1982.

Bibliografia Complementar:

ABREU, Marcelo de Paiva et alii. A Ordem do Progresso; Cem Anos de Política Econômica Brasileira: 1889-1989. Rio de Janeiro, Campus: 1989.
CANO, Wilson. Desequilíbrios Regionais e Concentração Industrial: 1930-1970. São Paulo: Global; Campinas, UNICAMP: 1985.
GIAMBIAGI, F., CASTRO, L. B., VILLELA, A., HERMANN, J. Economia Brasileira Contemporânea, 1945-2004. São Paulo: Campus: 2004.
GREMAUD, Amaury P. et alii. Formação Econômica do Brasil. São Paulo, Atlas, 1997.
SOUZA, Nilson Araújo de. Economia Brasileira Contemporânea – de Getúlio a Lula. São Paulo, Atlas, 2008.

Disciplina: Economia do Espaço Rural

Av. Tancredo Neves, 6731
85867-970 | Foz do Iguaçu | PR
PTI – Bloco 4
+55 (45) 3576.7307
Fax: +55 (45) 3576.7306
www.unila.edu.br

Créditos: 4 - Carga horária: 68h
Ementa: O setor agropecuário dentro do sistema econômico. Desenvolvimento recente da agricultura latinoamericana. Importância e o papel da agricultura no desenvolvimento econômico e social. Teoria da produção, custos de produção agrícola, resultados econômicos, mercados. Estrutura agrária na América Latina. Aspectos gerais das políticas agrícolas e agrárias na América Latina (Crédito Rural, Preços Máximos, Seguro Rural, Tributação). Comércio Agrícola Internacional e atuação dos blocos econômicos na América Latina.

Bibliografia Básica:
ACCARINI, José Honório. Economia Rural e Desenvolvimento. Rio de Janeiro, Ed. Vozes. 2001.
ARBAGE, A. P. Economia Rural: conceitos básicos e aplicações. Chapecó, Grifos, 2000.
BRANDT, Sérgio A. Comercialização Agrícola. São Paulo, Livroceres. 2000.

Bibliografia Complementar:
DORFMAN, Robert. Preços e Mercados. Rio de Janeiro, Zahar Editores. 1992.
FURTADO, Celso. Análise do “Modelo” Brasileiro. Rio de Janeiro, Civilização Brasileira. 1985.
MILLER, Roger Leroy. Microeconomia: Teoria, Questões e aplicações. São Paulo, McGraw-Hill. 1988.
ROSSETTI, José Paschoal. Introdução à Economia. São Paulo, Atlas. 1979.
SANTOS, M. Coutinho dos. Crédito, Investimento e Financiamentos Rurais. Rio de Janeiro, Livraria Freitas Bastos S/A. 1989.

Disciplina: Economia e Meio Ambiente
Créditos: 4 - Carga horária: 68h
Ementa: Teoria Econômica e Meio Ambiente. A Valoração Econômica e Indicadores de Sustentabilidade Ambiental. Economia e Política Ambiental.

Bibliografia Básica:
BARBIERE, José Carlos. *Desenvolvimento e meio ambiente* - as estratégias de mudanças da agenda 21. 2. ed. Petrópolis: Vozes, 1998.
BECKER, Dinizar Fermiano (org.). *Desenvolvimento sustentável*: Necessidade e/ou possibilidade?. 4. ed., rev. e amp. Santa cruz do sul: Edunisc, 2002.
CAVALCANTI, Clóvis (org.). *Desenvolvimento e Natureza*: Estudos para uma Sociedade Sustentável. Rio de Janeiro: Cortez, 2003.

Bibliografia Complementar:
DREW, D. *Processos Interativos Homem - Meio Ambiente*. Rio de Janeiro: Bertrand Brasil, 1989.
DRUCKMAN, D. *Mudanças e Agressões ao Meio Ambiente*. São Paulo: Makron Books, 1993.

Av. Tancredo Neves, 6731
85867-970 | Foz do Iguaçu | PR
PTI – Bloco 4
+55 (45) 3576.7307
Fax: +55 (45) 3576.7306
www.unila.edu.br

ELY, Aloisio. *Economia do meio ambiente*, uma apreciação introdutória interdisciplinar da poluição, ecologia e qualidade ambiental. Porto Alegre: Fund. de Economia e Estatística, 1986.
HANLEY, N & SHOGREN, J. F& WHITE, B. *Environmental economics in theory and practice.* Londres: Macmillan, 1997.
HODGE, Ian. *Environmental economics*: individual incentives and public choices. New york: Macmillan, 1995.

Disciplina: Economia Espacial e Desenvolvimento Regional
Créditos: 4 - Carga horária: 68h
Ementa: Espaço econômico e Região. Teorias de Crescimento e Desenvolvimento Regional. Políticas de Desenvolvimento Regional.

Bibliografia básica:
CLEMENTE, A. E HIGASHI, Y. Economia Regional e Desenvolvimento. São Paulo: Atlas, 2000.
DINIZ, C.C. E LEMOS, M. B. (orgs.); Economia e Território. Belo Horizonte: UFMG, 2006.
JACOBS, J. Morte e Vida de Grandes Cidades. São Paulo: Martins Fontes, 2000.

Bibliografia Complementar:
BECKER, B. K. & MIRANDA, M. Tecnologia e gestão do território. Rio de Janeiro: Editora da UFRJ, 1988.
BRITTO, L. N. Política e espaço regional. São Paulo: Nobel, 1986.
BECKER, B. K. Reflexões sobre política de integração nacional e desenvolvimento regional. Rio de Janeiro: LAGET/UFRJ, 2000.
PACHECO C. A. Fragmentação da Nação. Campinas, IE-UNICAMP, 1998.
CAMPANHOLA, C. & SILVA, J. G.. Diretrizes de políticas públicas para o novo rural brasileiro: incorporando a noção de desenvolvimento local. In: O novo rural brasileiro: Políticas públicas. Jaguariúna, SP: EMBRAPA Meio Ambiente, v.4, p. 61-91, 2000.

Disciplina: Economia Política III
Créditos: 4 - Carga horária: 68h
Ementa: Produção capitalista: lei tendencial da queda da taxa de lucro e contratendências. O papel do crédito na reprodução capitalista. Capital industrial. O capital financeiro. O imperialismo no Século XX. Capital monopolista. Capital produtor de juros. Capital fictício. Crises econômicas: a superprodução e o aumento do Exército Industrial de Reserva. A crise capitalista contemporânea.

Bibliografia Básica:
BRAGA, J. C. S. Temporalidade da riqueza: teoria da dinâmica e financeirização do capitalismo. Campinas. Unicamp. Instituto de Economia, 1985 (Tese).
HILFERDING, R. O capital financeiro. São Paulo. Nova Cultural, 1985. Os Economistas, Prefácio, Caps. 7 e 14.
MARX, K. O capital: crítica da Economia Política. São Paulo. Nova Cultural, 1988a. Os Economistas.Livro primeiro, Vol 1, Caps 1-12.

Av. Tancredo Neves, 6731
85867-970 | Foz do Iguaçu | PR
PTI – Bloco 4
+55 (45) 3576.7307
Fax: +55 (45) 3576.7306
www.unila.edu.br

Biobliografia Complementar:

MARX, K. O capital: crítica da Economia Política. São Paulo. Nova Cultural, 1988a. Os Economistas.Livro primeiro, Vol 1, Caps 13-25.
MARX, K. O capital: crítica da Economia Política. São Paulo. Nova Cultural, 1988b. Os Economistas.Livro terceiro, Caps 21-25 e 27.
MARCUSE, Hebert. “A análise do processo de trabalho”. In: Razão e Revolução: Hegel e o advento da teoria social. Rio de Janeiro: Paz e Terra, 2004.
MAZZUCCHELLI, F. A contradição em processo: o capitalismo e suas crises. Campinas. Unicamp. Instituto de Economia. Segunda edição. 2004.
BELLUZZO, L. G. Valor e Capitalismo. São Paulo: Brasiliense, 1980.

Disciplina: Economia, Valor e Meio Ambiente
Créditos: 4 - Carga horária: 68h
Ementa: A noção de valor e o valor econômico. A noção de sustentabilidade econômica, ambiental e social. A pluralidade de racionalidades e os instrumentos de valoração econômica e de contabilidade ambiental.

Bibliografia Básica:

SERÔA DA MOTTA, R. *Manual de Valoração Econômica de Recursos Ambientais.* Brasília: MMA, 1998.
MAY, P.H. & MOTTA, R.S. (org.) Valorando a Natureza: a análise Econômica para o Desenvolvimento Sustentável. Rio de Janeiro: Editora Campus,1994.
MAY, P.H. (org.) Economia Ecológica. Rio de Janeiro. Campus, 1995.

Bibliografia Complementar:

HANLEY, N & SHOGREN, J. F& WHITE, B. Environmental economics in theory and practice. Londres: Macmillan, 1997.
HODGE, Ian. Environmental economics: individual incentives and public choices. New york: Macmillan, 1995.
KOLSTAD, C.D. Environmental Economics. Nova York: Oxford, 2000.
MAGALHÃES, L.E. & STERN, P.C. & ORAN, R.Y. A Questão Ambiental. São Paulo: Terragraph Artes e Informática, 1994.
MARGULIS, S. Meio ambiente: aspectos técnicos e econômicos. Brasília: IPEA, 1996.

Disciplina: Elaboração e Gestão de Projetos
Créditos: 4 - Carga horária: 68h
Ementa: Conceitos econômicos básicos. Elementos administrativos e legais dos projetos. Análise mercadológica. Determinação do tamanho do projeto. Elementos técnicos do projeto. Estimação dos custos e receitas (montagem do fluxo do projeto). Elementos de avaliação de viabilidade econômico-financeiros do projeto. Análise quantitativa e qualitativa do projeto.

Bibliografia básica:

Av. Tancredo Neves, 6731
85867-970 | Foz do Iguaçu | PR
PTI – Bloco 4
+55 (45) 3576.7307
Fax: +55 (45) 3576.7306
www.unila.edu.br

Chang, Ha-Joon. Globalization, Economic Development and the Role of the State, Zed Books, London: 2003.
GOMES CANOTILHO, J. J. Paradigmas de Estado e paradigmas de administração pública. In: AAVV, Moderna Gestão Pública: dos meios aos resultados. Oeiras: INA: 2000.
HABERMAS, J. Uma Conversa sobre Questões da Teoria Política. Novos Estudos Cebrap, nº 47: 1997.

Bibliografia Complementar:

HABERMAS, J. The European Nation-State Its Achievements and its Limits. On the Past and Future of Sovereignty and Citizenship. In: G. BALAKRISHNAN (org.), Mapping the Nation. London, Verso: 1996.
ORTEGON E. PACHECO F. PRIETO A. Metodologia del marco lógico para la planificación el seguimiento y la evalución de projectos y programas. CEPAL, Santiago do Chile: 2005.
HIRSCHMAN, Albert. Estratégia do Desenvolvimento Econômico. Rio de Janeiro, Fundo de Cultura, 1961.
RANGEL, Ignácio. Elementos de Economia do Projetamento Salvador, Livraria Progresso Editora, 1960.

Área de Conhecimento: Economia

Disciplina: Estado e Políticas Sociais na América Latina
Créditos: 4 - Carga horária: 68h
Ementa: A formação dos estados latino-americanos. A questão agrária. Urbanização e Políticas Sociais. O impacto da globalização sobre as transferências fiscais. Reformas estruturais e seus impactos no emprego urbano e rural. Modernização agrícola e marginalização rural. Políticas universalistas e políticas focalizadas. A dimensão étnica. Experiências Recentes.

Bibliografia Básica:

MANN, M. “A Crise do estado Nação Latino-Americano”, in: DOMINGUES, José Maurício e MANEIROS, Maria (orgs). América Latina Hoje, Civilização Brasileira: 2006.
TREJO, G. Etnia e Mobilização Social: uma revisão teórica com aplicações à quarta onda de mobilizações indígenas na América Latina, in: José Maurício Domingues e Maria Maneiros (orgs) América Latina Hoje, Civilização Brasileira: 2006.

Bibliografia Complementar:

SAES, D. Estado e Democracia: Ensaios Teóricos. Campinas: IFCH Unicamp, 1994.
DANIGNO, E. (Orgs) Os anos 1990: política e sociedade no Brasil. São Paulo: Brasiliense, 1994.
GOHN, Maria da Glória. O Protagonismo da Sociedade Civil: movimentos sociais, ONGs e redes solidárias. São Paulo: Cortez, 2005.
GOHN, Maria da Glória. Movimentos sociais e lutas sociais na História do Brasil. São Paulo: Loyola, 2001.
NOGUEIRA, Marco Aurélio. Um estado para a sociedade civil: temas éticos e políticos de gestão democrática. São Paulo: Cortez, 2004.

Av. Tancredo Neves, 6731
85867-970 | Foz do Iguaçu | PR
PTI – Bloco 4
+55 (45) 3576.7307
Fax: +55 (45) 3576.7306
www.unila.edu.br

Disciplina: Estrutura Agrária e Desenvolvimento Econômico
Créditos: 4 - Carga horária: 68h
Ementa: Formação da estrutura da posse da terra na América Latina. O estado nacional e o monopólio da terra. Evolução da posse da terra. Agricultura de exportação e a agricultura de subsistência. Conflitos agrários e distribuição da posse da terra. Distribuição da posse da terra e distribuição de renda.

Bibliografia Básica:
HAYAMI, Yujiro; RUTTAN, Vernon W. Desenvolvimento agrícola: teoria e experiências internacionais. Brasília : EMBRAPA-DPU, 1988.
CAMARGO NETO, Pedro. Pensamento rural: reflexões sobre o desenvolvimento brasileiro. São Paulo : SDF Editores, 1994.
BRANDÃO, Antonio Salazar P. Os pricipais problemas as agricultura brasileira: análise e sugestões. 2a. edição. Rio de Janeiro : IPEA, 1992.

Bibliografia Complementar:
MENDES, Judas Tadeu Grassi. Economia agrícola: princípios básicos e aplicações. Curitiba : Editora da UFPR, 1989.
SILVA, José Graziano da. A nova dinâmica da agricultura brasileira. Campinas : Unicamp. IE, 1996.
BRANDT, Sergio Alberto. Comercialização agrícola. Piracicaba : Livroceres, 1980.
BELIK, Walter e MALUF, Renato S. (orgs.). Abastecimento e Segurança Alimentar: os limites da liberalização. Campinas, SP: IE/UNICAMP. RJ- CPDA, 2000.
GOMES DE CASTRO, Antônio Maria e outros (editores). Cadeias Produtivas e Sistemas Naturais: prospecção Tecnológica. Brasília, EMBRAPA, 1998.

Disciplina: Experiências Comparadas de Desenvolvimento
Créditos: 4 - Carga horária: 68h
Ementa: Experiências nacionais de desenvolvimento: dimensões estruturais e as políticas e estratégias de desenvolvimento. A industrialização tardia e a formação da periferia sob a liderança inglesa; O desenvolvimento e a industrialização da periferia no pós-guerra; transformações estruturais e desenvolvimento nas últimas décadas, o confronto das experiências asiáticas e latino-americanas, as economias de transição.

Bibliografia Básica:
OCAMPO, J. A. (2001) “Raul Prebisch y La Agenda Del desarrollo em los albores del siglo XXI”, Revista de La CEPAL, Santiago do Chile, n 75
CANO, W. Soberania e Política Econômica na América Latina, Unicamp, Unesp, 1999
FURTADO,C. Subdesenvolvimento na América Latina. Rio de Janeiro:Nacional, 1963.

Bibliografia Complementar:
PREBISCH, R. A dinâmica do desenvolvimento latino-americano. Rio de Janeiro: Fundo de Cultura, 1963.

Av. Tancredo Neves, 6731
85867-970 | Foz do Iguaçu | PR
PTI – Bloco 4
+55 (45) 3576.7307
Fax: +55 (45) 3576.7306
www.unila.edu.br

MEDEIROS, C. A., SERRANO, F. "Padrões Monetários Internacionais e Crescimento", in: FIORI, J.L. (org.) Estados e Moedas no Desenvolvimento das Nações, Rio de janeiro, Vozes: 1999.
CHANG, H. Kicking Away the Ladder: Development Strategy in Historical Perspective, Anthem Press, Londres: 2002.
FRIEDEN, JEFFRY, Global Capitalism, its Fall and Rise in the Twentieth Century, W.W. Norton, New York: 2006;
CEPAL (2002) Globalizacion y Desarrollo, Santiago do Chile, abril

Disciplina: Finanças das Organizações Empresarias
Créditos: 4 - Carga horária: 68h
Ementa: Abordagem gerencial contábil. A estrutura das principais demonstrações. Indicadores de natureza econômico-financeira. Abordagem gerencial do capital de giro. A necessidade de financiamento do capital de giro. Ciclos operacionais e financeiro. Capital de giro. Gestão financeira de curto prazo. Funções de tesouraria e respectivas atividades. Administração do disponível, dos valores a receber e dos estoques. Gestão do fluxo de caixa. Gestão financeira de Longo prazo. Investimento de capital. Técnicas de análise de projetos de investimentos em ativos fixos. Gestão da lucratividade e do risco. Análise do ponto de equilíbrio. Relação custo/volume/lucro. Grau de alavancagem operacional. Política de financiamento empresarial. Estrutura de capital. Teoria do custo de capital. Alavancagem financeira. Fontes de recursos. Fontes de financiamentos.

Bibliografia Básica:
ASSAF NETO, Alexandre & TIBÚRCIO SILVA, César Augusto. Administração do capital de giro. São Paulo: Atlas, 2002.
BRAGA, Roberto. Fundamentos e técnicas de administração financeira. São Paulo: Atlas, 2007.
GITMAN, Lawrence J. Princípios de administração financeira. São Paulo: Prentice-Hall, 2004.

Bibliografia Complementar:
ASSAF NETO, Alexandre. Finanças Corporativas e Valor. São Paulo: Atlas, 2003.
BRAGA, Roberto. Fundamentos e Técnicas de Administração Financeira. 1ª Edição. Editora Atlas, 1989.
BREALEY, Richard; MEYRS, Stewart. Princípios de Finanças Empresariais. 8ªEdição. Editora MacGraw-Hill, 2007.
BRIGHAM, Eugene F. Fundamentos da Moderna Administração Financeira. 1ª Edição. Editora Campus, 1999.
MARTINS, Eliseu. & ASSAF NETO, Alexandre. Administração financeira: as finanças das empresas sob condições inflacionárias. São Paulo : Atlas, 2002.

Disciplina: Financiamento e Cooperação Internacional
Créditos: 4 - Carga horária: 68h
Ementa: Crescimento econômico e restrição de divisas. Financiamento externo e vulnerabilidade. As crises de balanço de pagamentos numa perspectiva histórica.

Av. Tancredo Neves, 6731
85867-970 | Foz do Iguaçu | PR
PTI – Bloco 4
+55 (45) 3576.7307
Fax: +55 (45) 3576.7306
www.unila.edu.br

Liberalização Financeira e mecanismos de controle dos fluxos de capitais. Áreas monetárias. Experiências recentes de cooperação monetária.

Bibliografia Básica:

BRESSER-PEREIRA, L. C.; GALA,P. “Por que a Poupança Externa não Promove o Crescimento” Revista de Economia Política, n. 27, jan 2007.
STALLING, B. (2006) Financiamento para El Desarrollo. America Latina desde uma Perspectiva Comparada. CEPAL 2006.
OCAMPO, J. A. (compilador) Cooperacion Financeira Regional, CEPAL: 2006.

Bibliografia Complementar:

BOUZAS, R.; FFRENCH-DAVIS, R (1998) “La Globalización y la Gobernalidadd de los países en desarrollo” Revista de la CEPAL, número extraordinário, Santiago do Chile, Outubro;
FFRENCH-DAVIS, R, GRIFFITH-JONES (orgs) Las Nuevas Corrientes Financieras hacia la America latina: fuentes, efectos y políticas, Mexico, Fondo de Cultura, 1995;
FELIX, D. (1998) “La Globalización del Capital Financeiro”, Revista de la Cepal, numero extraordinario,
STARLING, B. y STUDART, R. Financiamiento para el desarrollo: América Latina desde una perspectiva comparada. Santiago, Cepal, 2006.

Disciplina: Formação Econômica do Brasil
Créditos: 4 - Carga horária: 68h
Ementa: O Brasil nos quadros do Antigo Sistema Colonial: a cana-de-açúcar e a economia mineradora.A integração do Rio Grande do Sul à economia brasileira. A crise econômica da primeirametade do século XIX. A economia cafeeira escravista e a transição ao trabalho livre: as imigrações. A economia brasileira na Primeira República: o Encilhamento e as políticas de valorização do café.

Bibliografia Básica:

FURTADO, Celso. Formação Econômica do Brasil. São Paulo, Nacional, 1971.
MELLO, J. M. Cardoso de. O Capitalismo Tardio. São Paulo, Brasiliense, 1982.
REGO, José Márcio e MARQUES, Rosa Maria. Formação econômica do Brasil. São Paulo, Saraiva, 2003.

Bibliografia Complementar:

GREMAUD, Amaury P. et alii. Formação Econômica do Brasil. São Paulo, Atlas: 1997.
PRADO JUNIOR, Caio. História Econômica do Brasil. Rio de Janeiro: Civilização Brasileira, 1993.
SOUZA, Nilson Araújo de. Economia Brasileira Contemporânea – de Getúlio a Lula. São Paulo, Atlas, 2008.
REGO, José Márcio e MARQUES, Rosa Maria. Formação econômica do Brasil. São Paulo, Saraiva: 2003.
TAVARES, Maria da Conceição. “Auge e declínio do processo de substituição de importações no Brasil”. In: Da substituição de importações ao capitalismo financeiro. Rio de Janeiro, Zahar: 1972.

Av. Tancredo Neves, 6731
85867-970 | Foz do Iguaçu | PR
PTI – Bloco 4
+55 (45) 3576.7307
Fax: +55 (45) 3576.7306
www.unila.edu.br

Disciplina: Geografia Política e geopolítica: território e poder
Créditos: 4 - Carga horária: 68h
Ementa: Geografia Política, Geopolítica e Geoestratégia: definições. O território como um instrumento de poder. O Estado e suas estratégias territoriais internas e externas. A geopolítica internacional do Imperialismo, da Guerra Fria e da Globalização. Os alunos deverão ter conhecimento dos modelos e teorias clássicos da geografia política e geopolítica e serem capazes de analisar criticamente as atuais estratégias territoriais dos Estados e das empresas no contexto da globalização.

Bibliografia Básica:
CARNOY, Martin. Estado e Teoria Política. 10 ed. Campinas: Papirus, 2004.
COSTA, Wanderley Messias da. Geografia Política e Geopolítica. São Paulo: Edusp, 2008.
CASTRO, Iná Elias de. Geografia e Política: território, escalas de ação e instituições. Rio de Janeiro: Bertrand Brasil, 2005.

Bibliografia Complementar:
ANTAS JR, Ricardo Mendes. Território e regulação: espaço geográfico, fonte material e não-formal do direito. São Paulo: Humanitas, 2005.
HAESBAERT, Rogério. O mito da desterritorialização: do “fim dos territórios” à multiterritorialidade. 3 ed. Rio de Janeiro: Bertrand Brasil, 2007.
MIYAMOTO, Shiguenoli. Geopolítica e poder no Brasil. Campinas: Papirus, 1995.
SMITH, Graham. Teoria política e geografia humana. In: GREGORY, Derek; MARTIN, Ron; SMITH, Graham. Geografia Humana: Sociedade, Espaço e Ciência Social. Rio de Janeiro: Zahar, 1994.
SODRÉ, Nelson Werneck. Introdução à Geografia. 4 ed. Petrópolis: Vozes, 1984.

Disciplina: Globalização, Regionalização e Desenvolvimento
Créditos: 4 - Carga horária: 68h
Ementa: Expansão do comércio, liberalização e desintegração produtiva. O Comércio intra-firma. A regionalização e a reestruturação dos espaços econômicos. A união aduaneira, o mercado comum e o mercado único como processos econômicos e políticos. Acordos macroeconômicos, monetários e cambiais. Regionalização e integração social, polarização e redução das assimetrias. A regionalização como estratégia de poder dos estados nacionais. Experiências recentes de regionalização e formação de blocos econômicos**.**

Bibliografia Básica: Meio Ambiente e Recursos Naturais na América Latina
PREBISCH, R. “El Mercado Comun Latinoamericano”, in: Adolfo GURRIERI, La Obra de Prebisch en la CEPAL. Fondo de Cultura Económico: 1982.
FERRER A. “A relação Argentina-Brasil no contexto do Mercosul e a integração sul-americana”, Política externa, vol. 9, No. 2, September-November, 2000.
UNCTAD. Trade and Development Report: 2007.

Av. Tancredo Neves, 6731
85867-970 | Foz do Iguaçu | PR
PTI – Bloco 4
+55 (45) 3576.7307
Fax: +55 (45) 3576.7306
www.unila.edu.br

OCAMPO, J. A. “Cooperación Financiera Regional: Experiencias y Desafíos” in: CEPAL, 2006 Cooperación Financiera Regional, Santiago do Chile: 2006.

Bibliografía Complementar:

PREBISCH, R. Hacia una Política Comercial en pro del Desarrollo”. UNCTAD, Nova York, Nações Unidas: 1964.
WIESEBRON, M.; GRIFFITHS, R. Processos de Integração Regional e Cooperação intercontinental desde 1989, UFRGS, Editora, 2008.
FRENCH-DAVIES (org) Crecimiento Esquivo y Volatilidad Financeira. Santiago do Chile, CEPAL, 2005.
Política externa, vol. 9, No. 2, September-November.
GILPIN, Robert. Desafio do Capitalismo Global. São Paulo, Record: 2004.
LESSA, C. Acumulação de capital e industrialização no Brasil. 2.ed. Campinas, UNICAMP: 1986.

Disciplina: História dos Movimentos Sociais na América Latina
Créditos: 4 - Carga horária: 68h
Ementa: A ser definida pela área de História

Meio Ambiente e Recursos Naturais na América Latina

Bibliografia básica:

BOITO, Armando. Neoliberalismo e relações de classe no Brasil. Seminário Intermediário, USP –2003.
BORON, Atílio A. Democracia y movimientos sociales en América Latina. In: Revista Em Pauta, UERJ, Rio de Janeiro, nº. 19, 2007. p. 27 –37.
SETÚBAL, M.(Org.), Pensamento Crítico e Movimentos Sociais. Diálogos para uma Nova Práxis. São Paulo, Cortez Editora, 2005. p. 277-292.

Bibliografia complementar:

GOHN, Maria da Glória. Teorias dos Movimentos Sociais: paradigmas clássicos e contemporâneos. 2ª edição, Edições Loyola, São Paulo –1997.
_____. “Movimentos Sociais na atualidade”. In: Movimentos Sociais no início do Século XXI. Antigos e novos atores sociais. Petrópolis, Editora Vozes, 2002. p.13-88.
HOBSBAWM, E. J. “História Operária e Ideologia”.Mundos do Trabalho. Novos Estudos sobre história operária. São Paulo, Paz e Terra, 2005, p. 15-53.
HOUTART, François e POLET, François. A significação e a pertinência de uma resposta global. In: O outro Davos: mundialização de resistências e de lutas. Capítulo II – São Paulo, Cortez, 2002. p. 65 -108.
HOUTARD, F. “Los Movimientos sociales y la Construcción de un nuevo sujeto histórico”. In: La teoría marxista hoy. Problemas y perspectiva. CLACSO livros,Buenos Aires, 2006. P.435-444.

Disciplina: História das Relações Internacionais

Av. Tancredo Neves, 6731
85867-970 | Foz do Iguaçu | PR
PTI – Bloco 4
+55 (45) 3576.7307
Fax: +55 (45) 3576.7306
www.unila.edu.br

Créditos: 4 - Carga horária: 68h
Ementa: A disciplina tem por objetivo examinar a evolução das relações internacionais de 1815 à 1991, ou seja, do Congresso de Viena ao fim da Guerra Fria, destacando o papel da América Latina. Para tal, partiremos do cinema como fonte histórica, analisando um rol de 11 filmes. Trataremos dos seguintes temas: o Congresso de Viena e a tentativa de restauração da nova/velha ordem conservadora; o processo de independência na América Latina; o auge do poderio europeu: desenvolvimentos constitucionais, sistemas de alianças e equilíbrio de poder; o imperialismo e neocolonialismo; a Primeira Guerra Mundial e o Tratado de Versalhes; o período Entre-Guerras; a Segunda Guerra Mundial e a bipolarização do mundo: descolonização e Terceiro Mundo; a Guerra Fria e o colapso do bloco socialista.

Bibliografia básica:
MORGENTHAU, Hans (2003). A Política entre as Nações. FUNAG; Editora UnB: Brasília, DF.
DINIZ, Eugenio (2007). Política Internacional: Guia de Estudos das Abordagens realistas e da balança de poder. Ed. Pucminas: Belo Horizonte, MG.
GUIMARÃES, Samuel Pinheiro (1999). Quinhentos anos de periferia. ed. Contraponto: Porto Alegre, RS.

Bibliografia Complementar:
VIZENTINI, Paulo G. F. (2000). Mercosul: Dimensões Estratégicas, Geopolíticas e Geoeconômicas. p. 27-41. In: LIMA, Marcos; MEDEIROS, Marcelo (Org.). O Mercosul no Limiar do Século XXI. CLACSO, São Paulo, 2000.
VIZENTINI, Paulo G. F. & WIESEBRON Marianne. [orgs]. Neo-hegemonia americana ou multipolaridade? Pólos de poder e sistema internacional. Ed. UFRGS: Porto Alegre, RS, 2006.
BANDEIRA, Luiz A. Moniz (2003). Estado Nacional e política internacional na América Latina: o continente nas relações Argentina-Brasil (1930-1992). ed. Ensaio: São Paulo, SP.
ARON, Raymond (2002). Paz e Guerra entre as Nações. Ed. UnB/FUNAG: Brasília, DF.
BANDEIRA, Luiz A. Moniz (2003). Brasil, Argentina e Estados Unidos: Conflito e integração na América do Sul (da Triplica Aliança ao Mercosul – 1870 a 2002). ed. Revan: Rio de Janeiro: RJ.

Disciplina: Infra-Estrutura e Desenvolvimento Latino-Americano
Créditos: 4 - Carga horária: 68h
Ementa: A construção de infra-estrutura na América Latina: seu padrão histórico, suas potencialidades e papel estratégico, suas interconexões com modelos de desenvolvimento e inserção econômica e política internacional, as propostas e iniciativas atuais.

Bibliografia Básica:

Av. Tancredo Neves, 6731
85867-970 | Foz do Iguaçu | PR
PTI – Bloco 4
+55 (45) 3576.7307
Fax: +55 (45) 3576.7306
www.unila.edu.br

BATISTA, Eliezer. Infraestructura para Desarrollo Sustentado e Integración de América del Sur. Editora Expressão e Cultura: 1999.
COSTA, Darc. Estratégia Nacional .... in: Souza, Aristeu de. Rio de Janeiro: 2005.
CALDERON, C.; EASTERLY, W; SERVEN, L. Latin America's Infrastructure in the Era of Macroeconomic Crises. In: Easterly, W., Servén, L., eds., The Limits of Stabilization: Infrastructure, Public Deficits, and Growth in Latin America. Stanford University Press and the World Bank, 2003.

Bibliografia Complementar:

ALVES, A. C. (1998) – *Saneamento Básico. Concessões, permissões e convênios públicos*. Edipro, São Paulo.
ANTÓN, D. J. (1996) – *Ciudades sedientas. Água y ambientes urbanos em América Latina*. Editorial Nordan, UNESCO, Montevideo.
BERGMAN, E. M.; SUN, D. (1996) – Infrastructure manufacturing productivity: regional accessibility and development level effects. In Batten, D.F.; Karlsson, C. (eds.) *Infrastructure and the complexity of economic development*. Advances in Spatial Science. Springer-Verlag, Berlin.
BINDER, S. J.; SMITH T. M. (1996) – The linkage between transportation infrastructure investment and productivity: a US federal research perspective. In Batten, D.F.; Karlsson, C. (eds.) *Infrastructure and the complexity of economic development*. Advances in Spatial Science. Springer-Verlag, Berlin.
BIRD Banco Internacional para a Reconstrução e Desenvolvimento. OED – Operations Evaluation Department (1999b) – *Public sector performance. The critical role of evaluation. Selected proceedings from a World bank Seminar.* Documento completo disponível na Internet: http://www.wordbank.org.

Disciplina: Instituições, Integração e Direito Internacional
Créditos: 4 - Carga horária: 68h
Ementa: Direito da Integração Regional. Direito Comunitário. Diferenças e pontos de contato com o Direito Internacional Clássico. União Européia: histórico, fases, sistema institucional, órgãos, jurisdição, as questões da supranacionalidade, do efeito direto, da aplicabilidade imediata e o conflito com a ordem jurídica nacional, constitucional e infra-constitucional. MERCOSUL: constituição, desenvolvimento e comparação de seu direito com o da União Européia.

Bibliografia Básica:

BAPTISTA, Luiz Olavo; HUCK, Hermes Marcelo; e CASELLA, Paulo Borba (coor.*). Direito e comércio internacional: tendências e perspectivas:* estudos em homenagem ao Prof. Irineu Strenger. São Paulo: LTr, 1994.
CASELLA, P. B. E LIQUIDATO, V. *Direito da Integração*. Quartier Latin: 2006.
MARQUES, Cláudia Lima. O "Direito do Mercosul": Direito oriundo do Mercosul, entre Direito Internacional Clássico e Novos Caminhos de Integração. *Revista da Faculdade de Direito da Universidade Federal do Paraná*. Porto Alegre: Síntese, v. 35, 2001.

Av. Tancredo Neves, 6731
85867-970 | Foz do Iguaçu | PR
PTI – Bloco 4
+55 (45) 3576.7307
Fax: +55 (45) 3576.7306
www.unila.edu.br

Bibliografia Complementar:

BANDEIRA, Luiz Alberto Moniz. O eixo Argentina-Brasil: o processo de integração da América Latina. Brasília: Ed. da UnB, 1987.
SANTOS, Ricardo Soares Stersi dos. *Mercosul e arbitragem internacional: aspectos gerais e algumas possibilidades*. Belo Horizonte: Del Rey: 1998.
SEITENFUS, Ricardo Antonio Silva. *Manual das organizações internacionais.* 3. ed. rev. amp. Porto Alegre: Livraria do Advogado, 2003.
ACCIOLY, Hildebrando & NASCIMENTO E SILVA, G. E. Do. Manual de Direito Internacional Meio Ambiente e Recursos Naturais na América Latina Público. São Paulo: Saraiva, 2002.
AMORIM, Edgar Carlos. Direito Internacional Privado. Forense, 2003.

Disciplina: Meio Ambiente e Recursos Naturais na América Latina
Créditos: 4 - Carga horária: 68h
Ementa: Definição do problema e de alguns conceitos básicos. Evolução histórica da economia dos recursos naturais e ambientais na América Latina .Teoria do bem-estar: a economia dos recursos naturais. Não-exclusividade, não-rivalidade e bens congestionáveis. Os recursos exauríveis e a reciclagem. Análise e técnicas de avaliação do uso de recursos naturais. A Amazônia e o desenvolvimento sustentável.

Disciplina: Mercado de Trabalho e Integração
Créditos: 4 - Carga horária: 68h
Ementa: Conceitos básicos sobre a economia e o mercado de trabalho. Fatos estilizados sobre o mercado de trabalho na AL. Teorias e interpretações sobre o mercado de trabalho na AL. O excesso de oferta de mão de obra não qualificada na AL. O mercado de trabalho na tradição cepalina. A transição rural urbana e a heterogeneidade estrutural. Mobilidade de mão de obra na América Latina.

Bibliografia Básica:

CARLEIAL, L. M. F. (Org.). Reestruturação Produtiva e mercado de trabalho no Brasil. São Paulo: Hucitec: 1997.
MERCADANTE, A., ARAUJO, LEANDRO, R. Blocos Econômicos e Integração na América Latina, Africa e Ásia. Jurua Editora, Curitiba: 2006.
PALMA, G. “Four Sources of De-Industrialization and a new Concept of Dutch Disease”, in:

Bibliografia Complementar:

PORCHMAN M. Debates Contemporâneos - Vol. 2 - Economia Social e do Trabalho. CESIT IE, São Paulo: 2008.
RODRIGUES O. El Estruturalismo Latino Americano CEPAL. Santiago do Chile: 2006.
BALTAR, Paulo (2006). Formação, estruturação e crise do mercado de trabalho no Brasil. In: DEDECCA, Cláudio S. PRONI, Marcelo Weishaupt (2006) Políticas Públicas e Trabalho: textos para estudo dirigido. Campinas, SP: Unicamp.

Av. Tancredo Neves, 6731
85867-970 | Foz do Iguaçu | PR
PTI – Bloco 4
+55 (45) 3576.7307
Fax: +55 (45) 3576.7306
www.unila.edu.br

BALTAR, Paulo. MORETTO, Amilton. KREIN, José Dari (2006). O emprego formal no Brasil: inicio do século XXI. In: KREIN, José Dari et ali (org.). As transformações no mundo do trabalho e os direitos dos trabalhadores. São Paulo.

Disciplina: Mercado Financeiro e de Capitais
Créditos: 4 - Carga horária: 68h
Ementa: Mercado Financeiro: mercado monetário, de crédito, de capitais, cambial. Produtos do mercado financeiro: títulos do governo, desconto de duplicatas, Hot Money, contas garantidas, títulos bancários CDI, crédito direto ao consumidor, vendor, cessão de créditos, leasing financeiro. Mercado de capitais: mercado primário, secundário e operações de renda variável. Fundos de investimentos. Derivativos: noções básicas.

Bibliografia Básica
LIMA, Luiz Antonio de Oliveira. Auge e Declínio da Hipótese dos Mercados Eficientes. Revista de Economia Política. Vol. 23, emprego 4 (92), out-dez/2003. pp. 28-42.
BERSTEIN, Peter. A história do mercado de capitais: o impacto da ciência e da tecnologia nos investimentos. Rio de Janeiro, Elsevier-Campus, 2008. Introdução, 1 e 2.
MILANEZ, Daniel Yabe. Finanças Comportamentais no Brasil. SP, Mestrado-FEA-USP, 2004. 53 p.

Bibliografia Complementar:
MOSCA, Aquiles. *Finanças Comportamentais: gerencie suas emoções e alcance sucesso nos investimentos*. Rio de Janeiro, Campus-Elsevier, 2009.
MELLO, Vera Rita de. *Psicologia Econômica: estudo do comportamento econômico e da tomada de decisão*. Rio de Janeiro, Campus-Elsevier, 2008. Cap. 19.
NUNES, Bernardo Fonseca. Mapas de precificação de ativos no mercado de capitais: uma análise do poder prescritivo do Behavioral Finance, Porto Alegre, Dissertação de Mestrado pelo PPG-FCE-Universidade Federal do Rio Grande do Sul, 2008.
SOROS, George. A alquimia das finanças: lendo a mente do mercado. Rio de Janeiro, Nova Fronteira, 1996. Cap. 1.
TRICHES, Divanildo & REIS, Celso Evandro dos. Seleção e composição de uma carteira de ações com base na técnica grafista. Caxias do Sul, TDIPES 20, abril 2006.

Disciplina: Política e Planejamento Econômico
Créditos: 4 - Carga horária: 68h
Ementa: O processo de planejamento econômico. Política econômica. Seleção de instrumentos de ação. Composição básica das políticas econômicas. Métodos quantitativos aplicados ao planejamento: a programação econômica.

Bibliografia Básica:
BAPTISTA, M. V. Planejamento: introdução à metodologia do planejamento social. São Paulo: Moraes, 1981

Av. Tancredo Neves, 6731
85867-970 | Foz do Iguaçu | PR
PTI – Bloco 4
+55 (45) 3576.7307
Fax: +55 (45) 3576.7306
www.unila.edu.br

CARVALHO, Horácio de. Introdução à teoria do planejamento. São Paulo: Brasiliense, 1976.
ROSSETTI, José Paschoal. Política e programação econômicas. São Paulo: Atlas/USP, 1981.

Bibliografia Complementar:

BETTELHEIM, Charles. Planificação socialista da economia. São Paulo: Martins Fontes, 1977
BRUNHOFF, Suzanne de. Estado e capital. Rio de Janeiro:Forense, 1979.
ELLMAN, Michael. Planejamento socialista. Rio de Janeiro: Zahar, 1980.
HERZOG, Philippe. Politique economique de planificacion en regime capitaliste. Paris:Sociles, 1972.
IANNI, Octavio. A ditadura do grande capital. Rio de Janeiro: Civilização Brasileira, 1981.

Disciplina: Políticas Públicas para Agricultura e Espaço Rural
Créditos: 4 - Carga horária: 68h
Ementa: Políticas públicas (distributivas, redistributivas, regulatórias e constitutivas) para sociedade, agricultura e espaço rural na América Latina. A ação estatal como forma de adequação e direcionamento da agricultura e do espaço rural. Mecanismos de coordenação dos instrumentos de política pública e seus impactos com a evolução e desempenho da agricultura e do espaço rural.

Bibliografia Básica:

GASQUES, J. G.; VERDE, Carlos M. Villa. A Sustentabilidade Financeira da Reforma Agrária no Brasil. In: LEITE, P. S. et alii (editors), 2000, Opt. Cit.
GUANZIROLI, Carlos E. Reforma Agrária e Globalização da Economia: o caso do Brasil. In: LEITE, P. S. et alii (editors), 2000, In: LEITE, P. S. et alii (eds). Reforma agrária e desenvolvimento sustentável. Brasilia: Paralelo 15 / Núcleo de Estudos Agrários e Desenvolvimento / Ministério do Desenvolvimento Agrário, 2000.
HOFFMANN, Rodolfo. Desigualdade e Pobreza no Brasil no período 1979-96 e a Influência da Inflação e do Salário Mínimo. Economia e Sociedade, No. 11, December, 1998.

Bibliografia Complementar:

NOISETTE, Christophe. OGM: quem, onde, por quê? In: ZANONI, Magda (editor), 2004, ZANONI, Magda (editor). Transgênicos terapia genética células-tronco: questões para a ciência e para a sociedade. Brasília: Núcleo de Estudos Agrários e Desenvolvimento Rural, Instituto Interamericano de Cooperação para a Agricultura, 2004.
CARTER, M. The landless Rural Workers' Movement (MST) and Democracy in Brazil. Centre for Brazilian Studies, University of Oxford, Working Paper Number CBS-60-05, 2005.
DIAS, Guilherme L. da Silva. Estrutura Agrária e Crescimento Extensivo. Tese para obtenção do título de "livre-docente". São Paulo: FEA-USP, 1978.
ALBERGONI, Leide; PELAEZ, Victor; GUERRA, Miguel Pedro. Soja transgênica vs. soja convencional – uma análise comparativa de custos, produtividade e rentabilidade. In:

Av. Tancredo Neves, 6731
85867-970 | Foz do Iguaçu | PR
PTI – Bloco 4
+55 (45) 3576.7307
Fax: +55 (45) 3576.7306
www.unila.edu.br

ZANONI, Magda (editor), 2004, ZANONI, Magda (editor). Transgênicos terapia genética células-tronco: questões para a ciência e para a sociedade. Brasília: Núcleo de Estudos Agrários e Desenvolvimento Rural, Instituto Interamericano de Cooperação para a Agricultura, 2004.

Disciplina: Processos e Teorias da Integração
Créditos: 4 - Carga horária: 68h
Ementa: Abordagem dos conceitos e análise dos principais processo de integração.

Bibliografia Básica:
SILVA, Karine de Souza (Org) MERCOSUL e União Européia: o estado da arte dos processos de integração regional. Florianópolis: Modelo, 2010.
_____. As relações entre a União Européia e a América Latina: convergências e divergências da agenda de negociações. Florianópolis: Funjab/Ed. UFSC, 2011.
PORTO, Manuel Carlos Lopes. Teoria de Integração e Políticas Comunitárias face aos desafios da globalização. 4ª Ed. Lisboa: Almedina, 2010.

Bibliografia Complementar:
ALCOCEBA GALLEGO, Amparo et al (org.) Perspectivas sobre las relaciones entre la Unión
Europea y la América Latina. Madrid: Universidad Carlos III/Boletín Oficial del Estado, 2008.
BALASSA, B. Teoría de la integración económica. México: Uteha, 1964.
BAUER, Otto.La cuestión de las nacionalidades y la social democracia. Madrid: Alianza, 1979.
HABERMAS, Jürgen. O Estado-nação europeu frente aos desafios da globalização. Tradução de Antônio Sérgio Rocha. Novos Estudos. CEBRAP, São Paulo, nº 43, p. 87 –101, 1995.
WALLERSTEIN, Immanuel.O universalismo europeu: a retórica do poder. Trad. de Beatriz Medina. São Paulo: Boitempo, 2007.

Disciplina: Reformas Estruturais e Pós-neoliberalismos na América Latina
Créditos: 4 - Carga horária: 68h
Ementa: A conjuntura cercando a América Latina no fim do século XX. Os dilemas relacionados à crise da dívida. As políticas do Consenso de Washington. Os efeitos dessas políticas.

Bibliografia Básica:
FERRER, A. (1981): "El monetarismo en Argentina y Chile", en Comercio Exterior, vol. 31, N. 1 y 2, Mexico.
FRENKEL, R. (1979): "Decisiones de precio en alta inflacion", Desarrollo Económico, vol. 19, N. 75, Buenos Aires.
WOGART, J. P. y MARQUEZ, J. S. (1980): "Price Stabilization trough Trade Liberalization in Latin America", trabajo presentado a la Segunda Conferencia Internacional sobre America Latina y la Economia Mundial. Organizacion de Estados Americanos. Instituto

Av. Tancredo Neves, 6731
85867-970 | Foz do Iguaçu | PR
PTI – Bloco 4
+55 (45) 3576.7307
Fax: +55 (45) 3576.7306
www.unila.edu.br

Torcuato Di Tella, Buenos Aires.

Bibliografia Complementar:

HAGGARSD., y KAUFMARN., (1995): The Political Economy of Democratic Transitions. USA, Princeton University Press.
WORLD BANK (1992), "Paraguay. Country Economic Memorandum". A World Bank Country Study. Washington,
D.C.DROMIR, . (1991): Reforma del Estado y privatizaciones. Buenos Aires, Editorial Astrea.
VILLAGRA, L. J. La Economía Paraguaya bajo el orden Neoliberal. Assunção: Sociedad de Economía Política del Paraguay, 2011.
FFRENCH-DAVIS, R. Chile, entre el Neoliberalismo y el Crecimiento con Equidad. Revista de Economia Política, vol. 22, nº 4 (88), outubro-dezembro/2002.

Disciplina: Relações Ásia e América Latina
Créditos: 4 - Carga horária: 68h

Ementa: As relações entre a Ásia e América Latina remontam ao século XV, ou seja, anterior a chegada dos europeus ao continente americano. No período recente assisti-se a re-ascensão da Ásia como a região econômica com o maior dinamismo no mundo, com destaque para a China e seu crescimento. Por outro lado, a América Latina em geral, e a Amazônia em particular, são de crescente importância geopolítica e geoeconômica, tanto por seus recursos humanos e naturais, mas também pelos seus problemas transnacionais como o tráfico de drogas, o desflorestamento e biopirataria que geram pressões pela internacionalização de sua gestão. A interação entre essas duas regiões em perspectiva histórica se constituirá a base dessa disciplina.

Bibliografia Básica

LIMA, M.R.S. e Hirst, M. (org.). Brasil, India e África do Sul. Desafios e oportunidades para novas parcerias. São Paulo/Rio de Janeiro: Paz e Terra/Iuperj, 2009.
HOFMEISTER, Wilhelm; ROJAS, Francisco and SOLÍS, Luis Guillermo. (Comp.). La Percepción de Brasil en el Contexto Internacional: Perspectivas y Desafíos. Tomo 1: América Latina. Rio de Janeiro: Konrad-Adenauer-Stiftung, 2007
BURGES, Sean W. Brazilian Foreign Policy after the Cold War. United States of America: University Press of Florida, 2009.

Bibliografia Complementar

BURGES, Sean W._____ "Building a Global Southern Coalition: the competing approaches of Brazil´s Lula and Venezuela's Chávez". In: _____ Third World Quarterly, Volume 28, Number 7, October 2007, p. 1343-1358.
HOOK, Steven W. (editor) Comparative Foreign Policy: adaptation Strategies of the Great and Emerging Powers. United States of America: Pearson Education, 2002, p. 146-169.
MALAMUD, Andrés. Regional integration in Latin America: comparative theories and institutions. Universidade de Salamanca, 2002. Disponível em:

Av. Tancredo Neves, 6731
85867-970 | Foz do Iguaçu | PR
PTI – Bloco 4
+55 (45) 3576.7307
Fax: +55 (45) 3576.7306
www.unila.edu.br

www.scielo.oces.mctes.pt/pdf/spp/n44/n44a07.pdf. Acesso em dezembro de 2009.
PRECIADO, Jaime. "América Latina no Sistema-Mundo: questionamentos e alianças centro-periferia". In: _____ Caderno CRH, v.21, n. , p. 253-268, 2008.
ROSALES, Osvaldo; DURÁN, José E.; SÁEZ, Sebastián. "Trends in Latin American integration: an overview". In: _____ MCKINNEY, Joseph A. and GARDNER, H. Stephen (editors). Economic Integration in the Americas. Great Britain: Routledge, 2008, p. 133-161.

Disciplina: Sociedade e Conflitos Étnicos na América Latina
Créditos: 4 - Carga horária: 68h
Ementa: A ser definida pelas áreas de Ciência Política e Sociologia e Antropologia

Bibliografia Básica:
BAUMAN, Zygmunt. Comunidade. Rio de Janeiro: Jorge Zahar Ed., 2005.
CASTELLS, Manuel. A sociedade em rede. 7a ed. rev. e ampl., São Paulo: Paz e Terra, 2003. (Coleção A Era da Informação: Economia, Sociedade e Cultura, v. 1)
FOUCAULT, Michel. Microfísica do poder. 6a ed., Rio de Janeiro, Ed. Graal, 1986.

Bibliografia Complementar:
ALONSO, A. e V. COSTA. Ciências Sociais e Meio Ambiente no Brasil: um balanço bibliográfico. BIB Revista Brasileira de Informações Bibliográficas em Ciências Sociais, ANPOCS, NO. 53, 1º semestre de 2002, p. 35-78.
CANCLINI, Nestor Garcia. Diferentes, desiguais e desconectados: mapas da interculturalidade. Rio de Janeiro: Ed. UFRJ, 2005.
HALL, Stuart. Da diáspora: identidades e mediações culturais. Belo Horizonte: Ed. UFMG, 2002.
RANCIÈRE, Jacques. "O dissenso". In: NOVAES, Adauto. A crise da razão. São Paulo: Cia. das Letras, 1996, pp. 373-377.

Disciplina: Tecnologia, Especialização Produtiva e Inovação
Créditos: 4 - Carga horária: 68h
Ementa: O processo de inovação e difusão. Fontes de inovação. Ciclos, ondas e paradigmas tecno-econômicos. Sistemas nacionais de inovação, aglomerações, APLs e o desenvolvimento. A CEPAL e a inovação na AL. Inovação e a industrialização. O novo paradigma tecno-econômico e a reestruturação produtiva. A América Latina e o processo de cathing-up.

Disciplina: Tópicos Especiais de Ciência Política
Créditos: 4 - Carga horária: 68h
Ementa: Estudo de temas relevantes e de fronteira na área de Ciência Política, definidos de acordo com as necessidades e sugestões do corpo discente, para aprofundamento.

Av. Tancredo Neves, 6731
85867-970 | Foz do Iguaçu | PR
PTI – Bloco 4
+55 (45) 3576.7307
Fax: +55 (45) 3576.7306
www.unila.edu.br

Não há uma bibliografia previamente acordada. A natureza dessa disciplina é que sua bibliografia muda cada vez que é ofertada, de modo a cobrir temas de fronteira.

Disciplina: Tópicos Especiais de Desenvolvimento
Créditos: 4 - Carga horária: 68h
Ementa: Estudo de temas relevantes e de fronteira na área de Desenvolvimento, definidos de acordo com as necessidades e sugestões do corpo discente, para aprofundamento.
Não há uma bibliografia previamente acordada. A natureza dessa disciplina é que sua bibliografia muda cada vez que é ofertada, de modo a cobrir temas de fronteira.

Disciplina: Tópicos Especiais de Econometria
Créditos: 4 - Carga horária: 68h
Ementa: Estudo de temas relevantes e de fronteira na área de Econometria, definidos de acordo com as necessidades e sugestões do corpo discente, para aprofundamento.VAQUERO DE RAMIREZ, M. *El español de América II. Morfosintaxis y léxico*. Madrid: ARCOLIBROS, 1996.
Não há uma bibliografia previamente acordada. A natureza dessa disciplina é que sua bibliografia muda cada vez que é ofertada, de modo a cobrir temas de fronteira.

Disciplina: Tópicos Especiais de Macroeconomia
Créditos: 4 - Carga horária: 68h
Ementa: Estudo de temas relevantes e de fronteira na área de Macroeconomia, não cobertos em outras disciplinas, definidos de acordo com as necessidades e sugestões do corpo discente, para aprofundamento.
Não há uma bibliografia previamente acordada. A natureza dessa disciplina é que sua bibliografia muda cada vez que é ofertada, de modo a cobrir temas de fronteira.

Disciplina: Tópicos Especiais de Microeconomia
Créditos: 4 - Carga horária: 68h
Ementa: Estudo de temas relevantes e de fronteira na área de Microeconomia, definidos de acordo com as necessidades e sugestões do corpo discente, para aprofundamento.
Não há uma bibliografia previamente acordada. A natureza dessa disciplina é que sua bibliografia muda cada vez que é ofertada, de modo a cobrir temas de fronteira.

Disciplina: Introdução à LIBRAS – Língua Brasileira de Sinais
Créditos: 3 - Carga horária: 51h
Ementa: Apreender os elementos básicos da Língua Brasileira de Sinais.

Bibliografia Básica
FERREIRA BRITO, L. Por uma gramática de língua de sinais. Rio de Janeiro: Tempo

Av. Tancredo Neves, 6731
85867-970 | Foz do Iguaçu | PR
PTI – Bloco 4
+55 (45) 3576.7307
Fax: +55 (45) 3576.7306
www.unila.edu.br

Brasileiro, 1995.
CAPOVILLA, F.C; MACEDO, E.C.; RAPHAEL, W.D. Manual Ilustrado de Sinais e sistema decomunicação em rede para Surdos.Instituto de Psicologia da Universidade de São Paulo, São Paulo, SP,1998.
CAPOVILLA, F.C; RAPHAEL, W.D. Dicionário Língua de Sinais Brasileiros. São Paulo .SP. Edusp. 2001

Bibliografia Complementar:

QUADROS, R. M. de & KARNOPP, L. Língua de sinais brasileira: estudos lingüísticos. ArtMed. Porto Alegre. 2004
CURSO BÁSICO DA LIBRAS (LÍNGUA BRASILEIRA DE SINAIS) http://www.surdo.org.br/Apostila.pdf
BRITO, Lucinda Ferreira. Por uma gramática de línguas de sinais . Rio de Janeiro: Tempo Brasileiro: UFRJ, Departamento de Lingüística e Filologia, 1995.
MEC. Libras em Contexto: curso básico, livro do professor instrutor – Brasília : Programa Nacional de Apoio à Educação dos Surdos, MEC: SEESP, 2001.Dissertação (Mestrado) – Universidade Federal do Ceará, Fortaleza.
PIMENTA, Nelson; QUADROS, Ronice Muller de. Curso de Libras 1 . Rio de Janeiro : LSB Vídeo, 2006.

10. Ementas das Disciplinas por Semestre Letivo da Matriz Curricular 2012

10.1 Ementas das Disciplinas do 1º Semestre

Disciplina: História do Pensamento Econômico

Créditos: 4 - Carga horária: 68h

Ementa: Os fundamentos do problema econômico. A ciência econômica como ciência social com múltiplas escolas. O pensamento econômico mercantilista. A Fisiocracia. A escola clássica, Marx, a Escola Neoclássica, Veblen e o Institucionalismo. As versões contemporâneas da ortodoxia e da heterodoxia.

Bibliografia Básica:

BIELCHOWSKY, R. Cinqüenta anos de pensamento da CEPAL, Record: 2000.
FONSECA, Pedro C. D. “Gênese e precursores do desenvolvimentismo no Brasil”. Pesquisa & debate. São Paulo, PUCSP, v. 15, n. 2(26), jul./dez. 2004, p.225-56.
ZEA, Leopoldo. El pensamiento latino-americano. Barcelona: Ariel, 1976.

Bibliografia Complementar:

Av. Tancredo Neves, 6731
85867-970 | Foz do Iguaçu | PR
PTI – Bloco 4
+55 (45) 3576.7307
Fax: +55 (45) 3576.7306
www.unila.edu.br

POLETTO, Dorivaldo W. 50 anos do manifesto da CEPAL. Porto Alegre, EDIPUCRS: 2000.
DI FILIPPO, Estructuralismo latinoamericano y teoria económica.Santiago, Revista de la Cepal, N° 98, agosto de 2009.
FONSECA, Pedro C. Dutra. Keynes e as Origens Pensamento Cepalino. Texto para Discussão n. 96/08. Porto Alegre: Curso de Pós-Graduação em Economia. UFRGS, Junho, 1996.
MARINI, Ruy Mauro. Dialética da Dependência (Org.: Emir Sader). Petrópolis, Rio de Janeiro, Editora Vozes, 2000

Área de Conhecimento: Economia

Disciplina: História Econômica Geral I

Créditos: 4 - Carga horária: 68h

Ementa: Apresentação e análise geral dos principais acontecimentos econômicos que caracterizaram os processos de transição do feudalismo para o mercantilismo e de evolução do capitalismo a partir da Europa Ocidental. Será dada ênfase ao período que compreende aproximadamente os séculos XVI ao XX, utilizando como ponto de partida o renascimento comercial europeu do século XII e como ponto de chegada a corrida imperialista anterior à I Guerra Mundial.

Bibliografia Básica:

BARRACLOUGH, Geoffrey. Introducão à História Econômica. Rio de Janeiro, Zahar, 1976.
DUROSELLE, J. A Europa de 1815 aos nossos dias. São Paulo: Pioneira/Edusp, 1976.
HOBSBAWM, Eric. A era das revoluções. São Paulo: Paz e Terra: 1989.

Bibliografia Complementar:

ARRIGUI, Giovanni. A ilusão do desenvolvimento. Petrópolis, Vozes: 1997.
DOBB, Maurice. A evolução do capitalismo. Rio de Janeiro, Zahar: 1976.
WOOD, Ellen M. A origem do capitalismo. Rio de janeiro, Zahar: 2003.
SWEEZY, Paul et alii. A transição do feudalismo ao capitalismo. Rio de Janeiro, Paz e Terra: 1977.
VIZENTINI, Paulo. A Guerra Fria: o desafio socialista à ordem americana. Porto Alegre, Leitura XXI: 2004.

Área de Conhecimento: Economia

Disciplina: Pré-Cálculo
Créditos: 4 - Carga horária: 68h.

Ementa: Álgebra elementar, Conjuntos, Relações, Funções, Trigonometria, Introdução à Geometria analítica, Geometria plana e espacial, Introdução aos Números Complexos, Matrizes, Determinantes, Sistemas Lineares.

Av. Tancredo Neves, 6731
85867-970 | Foz do Iguaçu | PR
PTI – Bloco 4
+55 (45) 3576.7307
Fax: +55 (45) 3576.7306
www.unila.edu.br

Bibliografia Básica:

BOULOS, P.; Pré-Cálculo, Editora Makron Books, 1999.

GIOVANNU, J.R.; BONJORNO, J.R.; GIOVANNI Jr., J.R.; Matemática Fundamental – Uma nova abordagem, Volume Único, Editora FTD, 2002.

SAFIER, F.; Pré-Cálculo, Editora Bookman, 1998.

Bibliografia Complementar:

ANTON, H. et el. Cálculo. Vol 1, Bookman: 2007

EDWARDS, B., HOSTETLER, R.& Larson, R. Cálculo com Geometria Analítica, vol. 1, LTC: 1994.

Edwards, C. H., Penney, D. E., Cálculo com Geometria Analítica, vol 1 – Prentice Hall do Brasil – 1997

LEITHOLD, Louis. O cálculo com Geometria Analítica , vol. 1, Harbra: 1976.

MUNEM, Mustafa e FOULIS, David J. Cálculo, vol. 1, Guanabara: 1982

Área de Conhecimento: Matemática

Disciplina: Fundamentos de América Latina I

Créditos: 4 - Carga horária: 68h

Ementa: Estudar as principais questões vinculadas à integração da América Latina a partir de diferentes disciplinas e perspectivas a fim de que os alunos possam elaborar fundamentos críticos sobre a região, a serem utilizados durante seus cursos e vida profissional.

Bibliografia Básica:

BETHEL, L. (org). Historia de América Latina. Vols. 1-7. EDUSP, Imprensa Oficial do Estado; Brasília, DF: FUNAG, 2001.

CASAS, Alejandro. *Pensamiento sobre integración y latinoamericanismo: orígenes y tendências hasta 1930*. Bogotá: Ediciones Ántropos, 2007.

ROUQUIE, Alain. O Extremo-Ocidente: introdução à América Latina. São Paulo: EDUSP, 1991.

Bibliografia Complementar

CAPELATO, M. H. Multidões em cena. Propaganda política no varguismo e peronismo. Campinas: Papirus, 1998.

CARDOSO, F. H. e FALLETO, E. Dependência e Desenvolvimento em América Latina: ensaio de uma interpretação sociológica. Rio de Janeiro: Civilização Brasileira, 2004.

DEVÉS VALDÉS, E. Del Ariel de Rodó a la Cepal (1900-1950). Buenos Aires: Biblos, 2000.

FERNÁNDEZ RETAMAR, R. *Pensamiento de nuestra América: autorreflexiones y propuestas.* Consejo Latinoamericano de Ciencias Sociales - CLACSO, 2006.

FURTADO, C. Economia latino-americana, a - formação histórica e problemas contemporâneos. Companhia das Letras, 2007.

Av. Tancredo Neves, 6731
85867-970 | Foz do Iguaçu | PR
PTI – Bloco 4
+55 (45) 3576.7307
Fax: +55 (45) 3576.7306
www.unila.edu.br

Área de Conhecimento: Fundamentos de América Latina

Oferta: Ciclo Comum de Estudos

Disciplina: Português/Espanhol Adicional Básico

Créditos: 4 - Carga horária: 68h

Ementa: Reconhecimento da diversidade linguístico-cultural latino-americana e interação, oral e escrita, em situações cotidianas sociais e acadêmicas.

Bibliografia Básica de Português Adicional Básico:

DAMATTA, Roberto. *O que é o Brasil?* Rio de Janeiro: Rocco, 2004.

DELL'ISOLA, R. L. P.; ALMEIDA, M. J. A. *Terra Brasil: curso de língua e cultura*. Belo Horizonte: UFMG, 2008.

MENDES, E. (Coord.). *Brasil Intercultural - Nivel 1.* Buenos Aires: Casa do Brasil, 2011.

Bibliografia Complementar de Português Adicional Básico:

CRISTÓFARO SILVA, T. *Fonética e fonologia do Português: roteiro de estudos e guia de exercícios.* São Paulo: Contexto, 2002.

HOUAISS, Antonio. *Dicionário Houaiss da Língua Portuguesa*. Rio de Janeiro: Ed. Objetiva, 2009.

LIMA, E. E. O. F.; IUNES, S. A. *Falar... ler... escrever... português: um curso para estrangeiros.* Livro do aluno. São Paulo: EPU, 2000.

LIMA, E. E. O. F.; IUNES, S. A. *Novo Avenida Brasil 1: curso básico de português para estrangeiros*. São Paulo: EPU, 2012.

MACHADO, A. R.; LOUSADA, E.; ABREU-TARDELLI, L. *Diários de leitura para a revisão bibliográfica.* São Paulo: Parábola, 2010.

Área de Conhecimento: Letras e Linguística

Oferta: Ciclo Comum de Estudos

Bibliografia Básica de Espanhol Adicional Básico:

CORPAS, J. et al. *Aula del Sur 1. Curso de español*. Buenos Aires, 2009.

DI TULIO, A. MALCUORI, M. *Gramática del Español para maestros y profesores del Uruguay.* Montevideo: PROLEE, 2012.

MORENO, C; FERNÁNDEZ, G. E. *Gramática contrastiva del español para brasileños*, Madrid: SGEL, 2007.

Bibliografia Complementar de Espanhol Adicional Básico:

GIL, TORESANO, M. Agencia ELE Brasil. A1-A2. Madrid, SGEL, 2011

MATTE, BON, F. Gramática comunicativa del español. Tomo I. Madrid: Edelsa, 1995.

----------Gramática comunicativa del español. Tomo II. Madrid: Edelsa, 1995

MARTIN, I. Síntesis: curso de lengua española 1. 1ª edição. São Paulo: Ática, 2010.

Av. Tancredo Neves, 6731
85867-970 | Foz do Iguaçu | PR
PTI – Bloco 4
+55 (45) 3576.7307
Fax: +55 (45) 3576.7306
www.unila.edu.br

MOLINER, Maria - *Diccionario de uso del español*, 2V. Editora Gredos, 2002.

Área de Conhecimento: Letras e Linguística

Oferta: Ciclo Comum de Estudos

10.2 Ementas das Disciplinas do 2º Semestre

Disciplina: Fundamentos de América Latina II

Créditos: 4 - Carga horária: 68h

Ementa: Estudar as principais questões vinculadas à integração da América Latina a partir de diferentes disciplinas e perspectivas a fim de que os alunos possam elaborar fundamentos críticos sobre a região, a serem utilizados durante seus cursos e vida profissional.

Bibliografia Básica:

CANCLINI, Néstor García. Culturas Híbridas- estratégias para entrar e sair da modernidade. Tradução de Ana Regina Lessa e Heloísa Pezza Cintrão. São Paulo: EDUSP, 1997
FREYRE, G. Americanidade e Latinidade da América Latina e outros textos afins. Brasília: Ed. UNB: São Paulo: Imprensa Oficial do Estado, 2003.
VASCONCELOS, J. *La Raza Cósmica. Misión de la raza iberoamericana*. Barcelona: A. M. Librería, 1926.

Bibliografía Complementar:

CASTAÑO, P. “América Latina y la producción transnacional de sus imágenes y representaciones. Algunas perspectivas preliminares” em MATO, D (2007) Cultura y transformaciones sociales em tiempos de globalización.
COUTO, M. (2003) “A fronteira da cultura”, Asoc. Moçambicana de Economistas.
HOPENHAYN, M. (1994) ”El debate posmoderno y la cultura del desarrollo em América Latina” en *Ni apocalípticos ni integrados*.
GERTZ, C. “Arte como uma sistema cultural”. In: *O saber local: novos ensaios em antropologia interpretativa*. Petrópolis, RJ: Vozes, 1997. P. 142 – 181.
ORTIZ, R. (2000) “De la modernidad incompleta a la modernidad-mundo”.

Área de Conhecimento: Fundamentos de América Latina

Oferta: Ciclo Comum de Estudos

Disciplina: Economia Política I

Créditos: 4 - Carga horária: 68h

Ementa: As origens da Economia Política Clássica. Fisiocracia:classes sociais; origem, mensuração e distribuição do excedente econômico; condições de reprodução. Adam Smith: troca e divisão do trabalho; a generalização da noção de excedente; valor e distribuição; acumulação de capital; comércio internacional. David Ricardo: valor e

Av. Tancredo Neves, 6731
85867-970 | Foz do Iguaçu | PR
PTI – Bloco 4
+55 (45) 3576.7307
Fax: +55 (45) 3576.7306
www.unila.edu.br

distribuição; acumulação de capital; comércio internacional.

Bibliografia Obrigatória:

MARX, K. Elementos Fundamentales para la Critica de la Economia Politica (Grundrisse). Buenos Aires, Siglo XXI: 1973.
MARX, K. O Capital. Crítica da Economia Política. Livro Primeiro. Rio de Janeiro: Civilização Brasileira: 2003.
MARX, K. Para a Crítica da Economia Política. São Paulo, Abril Cultural (Os Economistas): 1982.

Bibliografia Complementar:

GORENDER, J. Apresentação. In: Marx, K. O Capital. São Paulo, Abril Cultural, v. 1, t.1: 1983.
ROSDOLSKY, R. Genesis y Estructura de "El Capital" de Marx (estudios sobre los Grundrisse). Siglo XXI: 1983.
RUBIN, I.I. A Teoria Marxista do Valor. São Paulo, Brasiliense: 1980.
MARX. K. The German Ideology. Amherst: Prometeus, 1998.
MARX, K. Theses on Feuerbach. In: MARX. K. The German Ideology. Amherst: Prometeus, 1998.

Área de Conhecimento: Economia

Disciplina: História Econômica Geral II

Créditos: 4 - Carga horária: 68h/a

Ementa: As crises cíclicas e a transição ao capitalismo monopolista. A Primeira Guerra Mundial e suas conseqüências. A crise de 1929 e a Segunda Guerra Mundial. A economia do pós-guerra e a nova ordem econômica mundial. A grande transformação do século XX: ascensão do EUA à condição de capitalismo hegemônico mundial. A grande transformação do século XXI: ascensão da China.

Bibliografia Básica:

DUROSELLE, J. A Europa de 1815 aos nossos dias**.** São Paulo: Pioneira/Edusp, 1976.
HOBSBAWM, Eric. A era das revoluções. São Paulo: Paz e Terra: 1989.
HOBSBAWM, Eric. A era do capital. São Paulo, Paz e Terra: 1989.

Bibliografia complementar:

ARRIGUI, Giovanni. A ilusão do desenvolvimento. Petrópolis, Vozes: 1997.
DOBB, Maurice. A evolução do capitalismo. Rio de Janeiro, Zahar: 1976.
WOOD, Ellen M. A origem do capitalismo. Rio de janeiro, Zahar: 2003.
SWEEZY, Paul et alii. A transição do feudalismo ao capitalismo. Rio de Janeiro, Paz e Terra: 1977.
VIZENTINI, Paulo. A Guerra Fria: o desafio socialista à ordem americana. Porto Alegre, Leitura XXI: 2004.

Área de Conhecimento: Economia

Disciplina: Matemática Aplicada à Economia I

Av. Tancredo Neves, 6731
85867-970 | Foz do Iguaçu | PR
PTI – Bloco 4
+55 (45) 3576.7307
Fax: +55 (45) 3576.7306
www.unila.edu.br

Créditos: 6 - Carga horária: 102h

Ementa: A Natureza da Economia Matemática. Modelos Econômicos. Análise de Equilíbrio na Economia. Modelos Lineares e Álgebra Matricial. A Estática Comparativa e o Conceito de Derivada. Regras de Diferenciação e seu uso na Estática Comparativa. Análise Estática Comparativa de Modelos de Funções Gerais. Otimização. Funções Logarítmicas e Exponenciais. O caso de mais de uma variável de escolha. Otimização condicionada.

Bibliografia Básica:

ANTON, H. et el. Cálculo. Vol 1 e 2, Bookman: 2007
CHIANG, A. Matemáticas para Economistas. Makron/USP: 1982 (**Livro Texto**)
LEITHOLD, Louis. O cálculo com Geometria Analítica , vol. 1 e 2, Harbra: 1976.

Bibliografia Complementar:

EDWARDS, B., HOSTETLER, R.& Larson, R. Cálculo com Geometria Analítica, vol. 1, LTC: 1994.
Edwards, C. H., Penney, D. E., Cálculo com Geometria Analítica, vol 1 – Prentice Hall do Brasil – 1997
LEITHOLD, Louis. O cálculo com Geometria Analítica , vol. 1, Harbra: 1976.
SIMMONS, George F. Cálculo com Geometria Analítica, vol. 1, McGraw-Hill: 1987.

Área de Conhecimento: Economia

Disciplina: Introdução ao Pensamento Científico

Créditos: 4 – Carga Horária: 68h

Ementa: Reflexão filosófica sobre o processo de construção do conhecimento. Especificidades do conhecimento científico: relações entre epistemologia e metodologia. Verdade, validade, confiabilidade, conceitos e representações. Ciências naturais e ciências sociais. Habilidades críticas e argumentativas e a qualidade da produção científica. A integração latino-americana por meio do conhecimento crítico e compartilhado.

Bibliografia Básica:

KOYRÈ, A: Estudos de história do pensamento científico. Rio de Janeiro. Ed. Forense Universitária, Brasília: Ed. Universidade de Brasília, 1982.
LANDER*, Edgardo (Org.).* A colonialidade do saber: eurocentrismo e ciências sociais – perspectivas latino-americanas.
LEHRER, K; PAPPAS, G.; CORMAN, D. Introducción a los problemas y argumentos filosóficos. Ciudad de Mexico, Editorial UNAM, 2005.

Bibliografia Complementar:

BURKE, Peter: Uma história social do conhecimento. Rio de Janeiro: Jorge Zahar Ed., 2003.
CASSIRER, E: El problema del conocimiento en la Filosofía y en la ciencia modernas, México, FCE, 1979.
BUNGE, M: La investigación científica. Siglo XXI, 2000.

Av. Tancredo Neves, 6731
85867-970 | Foz do Iguaçu | PR
PTI – Bloco 4
+55 (45) 3576.7307
Fax: +55 (45) 3576.7306
www.unila.edu.br

VOLPATO, Gilson. Ciência: da Filosofia à publicação. São Paulo: Ed. Cultura Acadêmica, Ed. Scripta, 2007.
WESTON, Anthony: A construção do argumento. São Paulo: Editora WMF Martins Fontes, 2009.

Área de Conhecimento: Filosofia

Oferta: Ciclo Comum de Estudos

Disciplina: Português/Espanhol Adicional Intermediário I

Créditos: 4 - Carga horária: 68h

Ementa: Aprofundamento do estudo de aspectos fonéticos, gramaticais e lexicais e da interação, oral e escrita, em diversos contextos sociais e acadêmicos.

Bibliografia Básica de Português Adicional Intermediário I:

MENDES, E. (Coord.). *Brasil Intercultural - Nivel 1.* Buenos Aires: Casa do Brasil, 2011.
LIMA, E. E. O. F.; IUNES, S. A. *Novo Avenida Brasil 2: curso básico de português para estrangeiros*. São Paulo: EPU, 2012.
FARACO, C. A. *Português: língua e cultura.* Curitiba: Base Editorial, 2003.

Bibliografia Complementar de Português Adicional Intermediário I:

CASTILHO, Ataliba de. *Nova Gramática do Português Brasileiro.* São Paulo: Contexto, 2010.
HOUAISS, Antonio. *Dicionário Houaiss da Língua Portuguesa*. Rio de Janeiro: Ed. Objetiva, 2009.
LIMA, E. E. O. F.; IUNES, S. A. *Falar... ler... escrever... português: um curso para estrangeiros*. Livro do aluno. São Paulo: EPU, 2000.
LIMA, E. E. O. F.; IUNES, S. A. *Falar... ler... escrever... português: um curso para estrangeiros*. Livro-Texto. São Paulo: EPU, 2000.
MASIP, V. *Gramática do português como língua estrangeira. Fonologia, ortografia e morfossintaxe*. São Paulo: EPU, 2000.

Bibliografia Básica de Espanhol Adicional Intermediário I:

AUTIERI, B. et. al. *Voces del sur 2. Nivel Intermedio*. Buenos Aires: Voces del Sur, 2004.
GUTIERREZ, CHAVEZ, T. NORIEGA FERNÁNEZ, A. *Latitud 0. Manual de Español Intercultural.* Madrid: SGEL, 2012.
MORENO, C; FERNÁNDEZ, G. E. *Gramática contrastiva del español para brasileños*. Madrid: SGEL, 2007.

Bibliografia Complementar de Espanhol Adicional Intermediário I:

MORENO FERNÁNDEZ, F. Ochenta ejercicios de gramática española para hablantes de portugués. Madrid: Arco Libros, 2000.

Av. Tancredo Neves, 6731
85867-970 | Foz do Iguaçu | PR
PTI – Bloco 4
+55 (45) 3576.7307
Fax: +55 (45) 3576.7306
www.unila.edu.br

BERLINER, C; BRANDÃO, E.; STAHEL, M. Señas: diccionario para la enseñanza de la lengua española para brasileños. São Paulo: Martins Fontes, 2006.
OXMAN, C.; FERNÁNDEZ, K. Canciones del sur 1. Buenos Aires: Voces del Sur, 2007.
GARRIDO ESTEBAN, G.; LLANO, D.V. J.; CAMPOS, S. N. Conexión 1. Madrid: Difusión, 2001.
MATTE BON, . Gramática comunicativa del español - Vol. I. Madrid: Edelsa, 1995.

Área de Conhecimento: Letras e Linguística

Oferta: Ciclo Comum de Estudos

Disciplina: Formação dos Estados Modernos e do Poder

Créditos: 4 - Carga horária: 68h

Ementa: Hobbes, Maquiavel e as teorias sobre o Estado Moderno. A origem fiscal-militar dos estados ocidentais e sua evolução. Soberania territorial e Capitalismo. Burocracia e o poder do Estado.

Bibliografia Básica:

FIORI, J. L. (Org.) O Poder Americano. Petrópolis: Vozes, 2004.
FIORI, J. L. "O Poder Global: formação, expansão e limites", in: José Luís Fiori (org.) O Poder Americano. Rio de Janeiro,, Vozes: 2004.
WEBER, Max. Economia e sociedade; fundamentos de sociologia compreensiva. Brasília/São Paulo, Ed. Universidade de Brasília/Imprensa Oficial do Estado de São Paulo: 1999.

Bibliografia Complementar:

CARDOSO, F.H.; MARTINS, C. E. (Orgs) Política & Sociedade. São Paulo: Editora Nacional, 1983.
MAQUIAVEL, N. O Príncipe. São Paulo: Martins Fontes, 2001.
ELIAS, N. O Processo Civilizador, vol. 2, Rio de Janeiro, Zahar: 1976.
POLANYI, K. A Grande Transformação: as origens de nossa época. Rio: Campus, 1980.

Área de Conhecimento: Economia

10.3 Ementas das Disciplinas do 3º Semestre

Disciplina: Contabilidade Social

Créditos: 4 - Carga horária: 68h

Ementa: Agregados macroeconômicos e identidades contábeis em economia fechada e aberta. Matrizes de insumo-produto. Sistema de contas nacionais. Balanço de pagamentos. Comparações intertemporais e internacionais de agregados econômicos. Renda, Produto e Bem-Estar: indicadores de distribuição de renda.

Bibliografia Básica:

FEIJÓ, Carmem Aparecida; RAMOS, Roberto Luis Olinto (orgs.) Contabilidade social: a

Av. Tancredo Neves, 6731
85867-970 | Foz do Iguaçu | PR
PTI – Bloco 4
+55 (45) 3576.7307
Fax: +55 (45) 3576.7306
www.unila.edu.br

nova referência das contas nacionais do Brasil. 3ª ed., revista e atualizada. Rio de Janeiro: Campus, 2008 [2001].
FIGUEIREDO, Ferdinando de Oliveira. Introdução à contabilidade nacional. 16ª ed. Rio de Janeiro: Forense Universitária, 1999.
PAULANI, Leda Maria; BRAGA, Márcio Bobik. A nova contabilidade social: uma introdução à macroeconomia. 2ª ed. São Paulo: Saraiva, 2006.

Bibliografia Complementar:

CANO, Wilson. Introdução à economia: uma abordagem crítica. São Paulo: Fundação Editora da UNESP, 1998.
ROSSETI, José Paschoal. Contabilidade social. 7ª ed., revista e atualizada. São Paulo: Atlas, 1995.
IBGE. Sistema de contas nacionais do Brasil. Rio de Janeiro: IBGE, Coordenação de Contas Nacionais. Série Relatórios Metodológicos, v. 24, 2003.
OLINTO Roberto, PASTOR Gonzalo; RIVAS, Lisbeth. Análisis de la implementación del Sistema de Cuentas Nacionales en América Latina. Santiago, Revista de la Cepal, N° 98, 20009.
ROSSETTI, J. P; LEHWING, M. L. M. Contabilidade Social. São Paulo: Atlas, 1993.

Área de Conhecimento: Economia

Disciplina: Microeconomia

Créditos: 4 - Carga horária: 68h

Ementa: Teoria do consumidor e a determinação da demanda. Elasticidades. Teoria da firma e a determinação da oferta. Equilíbrio de mercado. Teoria dos custos e estruturas de mercado. A maximização das firmas sob concorrência perfeita, concorrência imperfeita e monopólio.

Bibliografia Básica:

PINDYCK, R. S. e RUBINFELD, D. L., Microeconomia. São Paulo: Makron Books, 2012
VARIAN, H. R., Microeconomia, Rio de Janeiro: Campus, 2012.
BESANKO, David & BRAEUTIGAM, Ronald. R.: Microeconomia: uma *abordagem completa*. RJ: Livros Técnicos e Científicos, LTC. 2004.

Bibliografia Complementar:

FERGUSON, C. E., Microeconomia, Ed. Forense, Rio de Janeiro.
ILLER, R. L., Microeconomia, McGraw-Hill, São Paulo.
BESANKO et. al. Economia da Estratégia. Porto Alegre: Bookman, 2006.
OSTER, Sharon M.: Modern competitive analysis. N. Y.: Oxforf University Press, 1999.
MAITAL, S. Economia para executivos: dez ferramentas essenciais para empresários e gerentes. RJ. Campus, c1996.

Área de Conhecimento: Economia

Disciplina: Economia Política II

Av. Tancredo Neves, 6731
85867-970 | Foz do Iguaçu | PR
PTI – Bloco 4
+55 (45) 3576.7307
Fax: +55 (45) 3576.7306
www.unila.edu.br

Créditos: 6 - Carga horária: 102h/a
Ementa: Mercadoria, valor e dinheiro. Transformação do dinheiro em capital. Produção de mais-valia absoluta e relativa. Lei geral da acumulação. Os ciclos do capital. Produção, Circulação e rotação do capital. Preço de custo, preço de produção e formação da taxa geral de lucro. Queda tendencial da taxa de lucro. Lucro comercial, juro e renda da terra. Reprodução e acumulação capitalista.
Concorrência, preço de produção e tendência à queda da taxa de lucro. O capital financeiro.

Bibliografia Básica:
BORON, A., JAVIER, A. & GONZALEZ, S. (ORG.) *A Teoria Marxista Hoje: problemas e perspectivas*, São Paulo: Expressão Popular, 2007.
MARX, K. Elementos Fundamentales para la Critica de la Economia Politica (Grundrisse). Buenos Aires, Siglo XXI: 1973.
MARX, K. O Capital. Crítica da Economia Política. Livro Primeiro. Rio de Janeiro: Civilização Brasileira: 2003.

Bibliografia Complementar:
GAREGNANI, P. & PETRI, F. (1989). 'Marxismo e Teoria Econômica Hoje' *in* Hobsbawn (ed.) "*História do Marxismo"*, vol. 12, Rio de Janeiro: Paz e Terra,1989.
GORENDER, J. Apresentação. In: Marx, K. O Capital. São Paulo, Abril Cultural, v. 1, t.1: 1983.
HILFERDING, R. *O Capitalismo Financeiro*, São Paulo: Abril Cultural, 1983.
MIGLIOLI, J. *Acumulação do Capital e Demanda Efetiva*, São Paulo: Ed. T. A. Queiroz, 1982.
NAPOLEONI, C. *O Valor na Ciência Econômica*, Lisboa: Presença, l980.

Área de Conhecimento: Economia

Disciplina: Matemática Aplicada à Economia II
Créditos: 6 - Carga horária: 102h/a
Ementa: Dinâmica econômica e cálculo integral. Equações diferencias de primeira ordem. Equações diferenciais de ordem superior. Equações em diferenças de primeira ordem. Equações em diferenças de superior e modelos dinâmicos de equações simultâneas. Programação Linear. Programação Não-Linear. Aplicações na Teoria dos Jogos.

Bibliografia Básica:
ANTON, H. et el. Cálculo. Vol 1 e 2, Bookman: 2007
CHIANG, A. Matemáticas para Economistas. Makron/USP: 1982 (**Livro Texto**)
LEITHOLD, Louis. O cálculo com Geometria Analítica , vol. 1 e 2, Harbra: 1976.

Bibliografia Complementar:
EDWARDS, B., HOSTETLER, R.& Larson, R. Cálculo com Geometria Analítica, vol. 1, LTC: 1994.
EDWARDS, C. H., PENNEY, D. E., Cálculo com Geometria Analítica, vol 1 – Prentice Hall do Brasil – 1997

Av. Tancredo Neves, 6731
85867-970 | Foz do Iguaçu | PR
PTI – Bloco 4
+55 (45) 3576.7307
Fax: +55 (45) 3576.7306
www.unila.edu.br

LEITHOLD, Louis. O cálculo com Geometria Analítica , vol. 1, Harbra: 1976.
SIMMONS, George F. Cálculo com Geometria Analítica, vol. 1, McGraw-Hill: 1987.

Área de Conhecimento: Economia

Disciplina: Sociedade, Estado e Mercado

Créditos: 4 - Carga horária: 68h

Ementa: A ascensão do "homem econômico". As relações entre o Estado, as classes sociais e os interesses econômicos privados segundo as distintas abordagens (marxistas, pluralistas, institucionalistas). O Estado de Bem-Estar, o Estado Desenvolvimentista e o impacto da globalização. As múltiplas formações capitalistas.

Bibliografia Básica:

HIRSCHMAN, A. The Passions and Interests: Political Arguments for Capitalism before its Triumph, Princeton University Press: 1977.
EHRENBERG, J. Civil Society, New York University Press: 1999.
EVANS, P.; RUESCHEMEYER, D.; SKOCPOL, T. Bringing the State Back In, Cambridge University Press, 1985

Bibliografia Complementar:

BRUE, S. História do Pensamento Econômico. São Paulo, Pioneira Thomson: 2005.
DOBB, Maurice. A evolução do capitalismo. Rio de Janeiro, Zahar: 1976.
NAPOLEONI, C. O Pensamento Econômico do Século XX. Editorial Presença, Lisboa, s.d.
ROLL, Eric. História das Doutrinas Econômicas. Nacional. São Paulo: 1977.
SCHUMPETER, J. História da Análise Econômica. Editora Fundo de Cultura: 1959.

Área de Conhecimento: Economia

Disciplina: Português/Espanhol Adicional Intermediário II

Créditos: 4 - Carga horária: 68h

Ementa: Aprofundamento do estudo de aspectos fonéticos, gramaticais e lexicais e da interação, oral e escrita, em diversos contextos sociais e acadêmicos.

Bibliografia Básica de Português Adicional Intermediário II:

MACHADO, A. R.; LOUSADA, E.; ABREU-TARDELLI, L. *Resumo*. São Paulo: Parábola, 2010.
MACHADO, A. R.; LOUSADA, E.; ABREU-TARDELLI, L. *Planejar gêneros acadêmicos.* São Paulo: Parábola, 2010.
MENDES, E. (coord.). *Brasil Intercultural - Nivel 3.* Buenos Aires: Casa do Brasil, 2011.

Bibliografia Complementar de Português Adicional Intermediário II:

CABAURRE, M. L.; ABAURRE, M. B. *Produção de texto: interlocução e gêneros*. São Paulo: Moderna, 2007.
ABAURRE, M. L. & PONTARA, M. N. *Gramática – Texto: Análise e Construção do Sentido.* São Paulo: Moderna, 2007.

Av. Tancredo Neves, 6731
85867-970 | Foz do Iguaçu | PR
PTI – Bloco 4
+55 (45) 3576.7307
Fax: +55 (45) 3576.7306
www.unila.edu.br

LIMA, E. E. O. F.; IUNES, S. A. *Novo Avenida Brasil 3: curso básico de português para estrangeiros.* São Paulo: EPU, 2012.
MACHADO, A. R.; LOUSADA, E.; ABREU-TARDELLI, L. *Resenha.* São Paulo: Parábola, 2010.
MASIP, V. *Gramática do português como língua estrangeira. Fonologia, ortografia e morfossintaxe.* São Paulo: EPU, 2000.

Bibliografia Básica de Espanhol Adicional Intermediário II:
AUTIERI, B. et. al. *Voces del sur 2. Nivel Intermedio*. Buenos Aires: Voces del Sur, 2004.
GUTIERREZ, CHAVEZ, T. NORIEGA FERNÁNEZ, A. *Latitud 0. Manual de Español Intercultural.* Madrid: SGEL, 2012.
MORENO, C; FERNÁNDEZ, G. E. *Gramática contrastiva del español para brasileños*. Madrid: SGEL, 2007

Bibliografia Complementar de Espanhol Adicional Intermediário I:
BERLINER, C; BRANDÃO, E.; STAHEL, M. *Señas: diccionario para la enseñanza de la lengua española para brasileños*. São Paulo: Martins Fontes, 2006.
FANJUL, A. *Gramática de español paso a paso.* São Paulo: Moderna, 2005.
OXMAN, C.; FERNÁNDEZ, K. *Canciones del sur 2.* Buenos Aires: Voces del Sur, 2007.
MATTE BON, F. *Gramática comunicativa del español - Vol. I.* Madrid: Edelsa, 1995.
.....*Gramática comunicativa del español - Vol. II.* Madrid: Edelsa, 1995.
VAQUERO DE RAMIREZ, M. *El español de América II. Morfosintaxis y léxico*. Madrid: ARCOLIBROS, 1996.

Área de Conhecimento: Letras e Linguística

Oferta: Ciclo Comum de Estudos

Disciplina: Fundamentos de América Latina III

Créditos: 2 - Carga horária: 34h

Ementa: Estudar as principais questões vinculadas à integração da América Latina a partir de diferentes disciplinas e perspectivas a fim de que os alunos possam elaborar fundamentos críticos sobre a região, a serem utilizados durante seus cursos e vida profissional.

Bibliografia Básica:
ALIER, J. O Ecologismo dos Pobres: Conflitos Ambientais e Linguagens de Valoração. São Paulo: Contexto, 2007.
FERNANDES, E. Regularização de Assentamentos Informais na América Latina. Cambridge: Lincoln Institute of Land Policy, 2011.
LEFEBVRE, H. O Direito à Cidade. São Paulo: Centauro, 2001.

Bibliografía Complementar:
BODAZAR, L. L. B. e BONO, L. M. “Los proyectos de infraestructura sudamericana frente a la crisis financiera internacional”. In: Revista Relaciones Internacionales. Publicación Semestral. Instituto de Relaciones Internacionales (IRI). Buenos Aires, deciembre – mayo,

Av. Tancredo Neves, 6731
85867-970 | Foz do Iguaçu | PR
PTI – Bloco 4
+55 (45) 3576.7307
Fax: +55 (45) 3576.7306
www.unila.edu.br

2009, pp. 61-75.
GORELIK, A. 'A Produção da "Cidade Latino-Americana" '. In: *Tempo Social*, v.17, n.1. pp. 111-133.
ROLNIK, R. 'Planejamento Urbano nos Anos 90: novas perspectivas para velhos temas'. In: Luís Ribeiro; Orlando Júnior (Org.). Globalização, Fragmentação e Reforma Urbana - O futuro das cidades brasileiras na crise. Rio de Janeiro: Civilização Brasileira, 1994.
SMOLKA, M. e MULLAHY, L. (ed). *Perspectivas Urbanas: Temas Críticos en Política de Suelo en América Latina*. Cambridge: Lincoln Institute of Land Policy, 2007.
SUZUKI, J. C. Questão agrária na América Latina: renda capitalizada como instrumento de leitura da dinâmica sócio-espacial . In: América Latina: cidade, campo e turismo. Amalia Inés Geraigesde Lemos, Mónica Arroyo, María Laura Silveira. CLACSO, Consejo Latinoamericano de Ciencias Sociales, San Pablo. Diciembre 2006.

Área de Conhecimento: Fundamentos de América Latina

Oferta: Ciclo Comum de Estudos

Disciplina: Ética e Ciência

Créditos: 4 - Carga horária: 68h

Ementa: Problemas decorrentes do modelo societário. Exame da relação entre produção científica, desenvolvimento tecnológico e problemas éticos. Justiça e valor social da ciência. A descolonização epistêmica na América Latina. Propostas para os dilemas éticos da atualidade na produção e uso do conhecimento.

Bibliografia básica:

FOUCAULT, M: Em defesa da sociedade: curso no Collège de France (1975-1976). São Paulo: Martins Fontes, 2000.
HORKHEIMER, M & ADORNO, T: Dialética do Esclarecimento. Rio de Janeiro: Zahar, 1990.
MIGNOLO, W. Desobediencia epistémica: retórica de la modernidad, lógica de la colonialidad y gramática de la descolonialidad. Buenos Aires: Del Signo, 2010.

Bibliografia complementar:

ELIAS, Norbert: A sociedade dos indivíduos. Rio de Janeiro: Jorge Zahar Ed., 1994.
HALL, Stuart: A identidade cultural na pós-modernidade. Rio de Janeiro: DP&A, 2000.
ROIG, A: Teoría y crítica del pensamiento latinoamericano: México: Fondo de Cultura Econômica, 1981.
TAVOLARO, Sergio Barreira de Faria:Movimento ambientalista e modernidade: sociabilidade, risco e moral. São Paulo: Annabume Ed., 2001.
ZEA, L: Discurso desde a marginalização e barbárie. A Filosofía latino-americana como Filosofía pura e simplesmente. Rio de Janeiro, Garamond, 2005.

Área de Conhecimento: Filosofia

Oferta: Ciclo Comum de Estudos

Av. Tancredo Neves, 6731
85867-970 | Foz do Iguaçu | PR
PTI – Bloco 4
+55 (45) 3576.7307
Fax: +55 (45) 3576.7306
www.unila.edu.br

10.4 Ementas das Disciplinas do 4º Semestre

Disciplina: História do Pensamento Econômico e Social Latino-Americano

Créditos: 4 - Carga horária: 68h

Ementa: A contribuição de Juan Carlos Mariategui. As origens do pensamento desenvolvimentista na América Latina. Raul Prebisch e a concepção do sistema centro-periferia, desenvolvimento e estrutura social em Medina Echeverria e Aníbal Pinto. O processo do subdesenvolvimento em Celso Furtado, Fernando H. Cardoso e o enfoque da dependência, estilos de desenvolvimento, democracia em sociedades periféricas, o neo-estruturalismo e o pensamento recente da CEPAL.**Meio Ambiente e Recursos Naturais na América Latina**

Bibliografia Básica:

BIELCHOWSKY, R. Cinqüenta anos de pensamento da CEPAL, Record: 2000.
FONSECA, Pedro C. D. “Gênese e precursores do desenvolvimentismo no Brasil”. Pesquisa & debate. São Paulo, PUCSP, v. 15, n. 2(26), jul./dez. 2004, p.225-56.
ZEA, Leopoldo. El pensamiento latino-americano. Barcelona: Ariel, 1976.

Bibliografia Complementar:

POLETTO, Dorivaldo W. 50 anos do manifesto da CEPAL. Porto Alegre, EDIPUCRS: 2000.
DI FILIPPO, Estructuralismo latinoamericano y teoria económica.Santiago, Revista de la Cepal, N° 98, agosto de 2009.
FONSECA, Pedro C. Dutra. Keynes e as Origens Pensamento Cepalino. Texto para Discussão n. 96/08. Porto Alegre: Curso de Pós-Graduação em Economia. UFRGS, Junho, 1996.
MARINI, Ruy Mauro. Dialética da Dependência (Org.: Emir Sader). Petrópolis, Rio de Janeiro, Editora Vozes, 2000

Área de Conhecimento: Economia

Disciplina: Macroeconomia

Créditos: 4 - Carga horária: 68h

Ementa: A determinação dos níveis de renda e emprego no curto prazo nas teorias “clássica” e keynesiana. As teorias da demanda efetiva de Keynes e de Kalecki: os determinantes da demanda agregada. A oferta agregada. As políticas monetária e fiscal em economias fechada e aberta. A Curva de Philips. Teorias da Inflação.

Bibliografia Básica:

LIMA, G.T., SICSÚ, J.; PAULA, L.F. (orgs.). Macroeconomia moderna: Keynes e a economia contemporânea. Rio de Janeiro: Campus, 1999.
BLANCHARD, O. Macroeconomia. Rio de Janeiro: Campus, 1999.
SACHS, J.; LARRAIN, F. Macroeconomia. São Paulo: Makron Books, 1995.

Bibliografia Complementar:

Av. Tancredo Neves, 6731
85867-970 | Foz do Iguaçu | PR
PTI – Bloco 4
+55 (45) 3576.7307
Fax: +55 (45) 3576.7306
www.unila.edu.br

CYSNE. R.P.; SIMONSEN, M.H. Macroeconomia. Rio de Janeiro: Fundação Getúlio Vargas; São Paulo: Atlas, 1995.
KALECKI, M. Teoria da dinâmica econômica. São Paulo: Abril Cultural.
KEYNES, J.M.. The general theory of employment, interest, and money. New York, HBS Book, 1964.
MANKIW, N.G. Macroeconomics. New York: Worth Publishers, 1994.

Área de Conhecimento: Economia

Disciplina: Estatística

Créditos: 4 - Carga horária: 68h

Ementa: Medidas de tendência central e de dispersão. Teoria da Probabilidade. Variáveis aleatórias unidimensionais discretas. Principais distribuições de probabilidades. Amostragem e estimação. Intervalos de confiança. Testes de hipóteses.

Bibliografia Básica:

BUSSAB, W. & MORETTIN, P. A. Estatística Básica. 5ª edição. São Paulo: Saraiva: 2002.
DOWNING, D. Estatística Aplicada. São Paulo: Ed. Saraiva: 2001.
KAZMIER, L. J. - Estatística Aplicada à Economia e Administração. São Paulo: McGraw – Hill do Brasil: 2001.

Bibliografia Complementar:

FONSECA, J. S. & MARTINS, Gilberto de Andrade. Curso de Estatística. 5ª edição. São Paulo, Atlas: 1995.
LAPPONI, J. C. Estatística usando o Excel. São Paulo: Ed. Campus: 2005.
TOLEDO, G.L. e DUALLE, I.I. Estatística Básica. São Paulo, Saraiva: 1999.
BARBETTA, P. A. Estatística aplicada às Ciências Sociais. Florianópolis, EDUFSC, 2001.
LEVIN, J. Estatística aplicada às Ciências Humanas. São Paulo: Harbra, 1987.

Área de Conhecimento: Probabilidade e Estatística

Disciplina: Economia Industrial

Créditos: 4 - Carga horária: 68h

Ementa: Estruturas de mercado. Estratégias empresariais e padrões concorrenciais. Empresas, setores, cadeias produtivas, complexos setoriais e potenciais cadeias produtivas regionais. Teorias da empresa: o enfoque dos custos de transação e o enfoque evolucionário. A concorrência schumpeteriana, mudança tecnológica e inovação. O problema do poder de mercado. Evolução da política de defesa da concorrência. Política industrial.

Bibliografia Básica:

KUPFER, D.; ROSENCLEVER, L. Economia Industrial: fundamentos teóricos e práticas no Brasil, Campus: Rio de Janeiro, 2002.
POSSAS, M. S. Concorrência e competitividade – notas sobre estratégia e dinâmica

Av. Tancredo Neves, 6731
85867-970 | Foz do Iguaçu | PR
PTI – Bloco 4
+55 (45) 3576.7307
Fax: +55 (45) 3576.7306
www.unila.edu.br

seletiva na economia capitalista. Campinas, Unicamp/Instituto de Economia, Tese de Doutoramento, 1993.
COSTA, A. B. Inovações e mudanças na organização industrial. In: Ensaios FEE , v.21, n.2, 2000.

Bibliografia Complementar:

FLIGENSPAN, F. B. Padrões de concorrência em Steindl e o debate estática versus dinâmica. Ensaios FEE, v.12, n.2, 1991, Guimarães, E. A. Acumulação e crescimento da firma: um estudo de organização industrial. Rio de Janeiro: Zahar , 1982.
SCHUMPETER, J. (1942). Capitalismo, socialismo e democracia. Rio de Janeiro: Zahar, 1984 [1942].
TIGRE, P. B. Inovação e Teorias da Firma em Três Paradigmas, Revista de Economia Contemporânea, n.3, Instituto de Economia, UFRJ, 1998.
SUZIGAN, W; VILLELA, A. V. Industrial Policy in Brazil. Campinas: IE, 1997.
MERCADANTE, A. O Brasil pós-Real: a política econômica em debate. Campinas: IE Unicamp, 1998.

Área de Conhecimento: Economia

Disciplina: Antropologia Econômica
Créditos: 4 - Carga horária: 68h
Ementa: Introdução ao objeto, temas e programas de pesquisa da área, suas diferentes correntes e apresentação das principais controvérsias entre elas. Dimensão sócio-econômica nas sociedades não industriais. Estudo de distintas racionalidades e sociabilidades econômicas e dos significados associados culturalmente a práticas econômicas.

Bibliografia Básica:

CARVALHO, Edgar A. (org.). 1973. Antropologia Econômica. São Paulo: Editora Ciências Humanas.
CLASTRES, Pierre. 2004[1976]. “A Economia primitiva”. In: Arqueologia da Violência. São Paulo: Cosac & Naify. pp. 175-195.
DEMONIO, Lucien et al 1976. A antropologia econômica: correntes e problemas. Lisboa: Edições 70.

Bibliografia Complementar:

HERSKOVITS, Melville. 1954 [1940]. “Antropología y Economía”. In: Antropología económica. México: Fondo de Cultura Económica.
MAUSS, Marcel. 2003 [1923]. O ensaio sobre a dádiva. In: Sociologia e Antropologia. São Paulo: Cosac & Naify.
POUILLON, François (org.). 1978. A Antropologia Económica. Correntes e problemas. Lisboa. Perspectivas do Homem.
DUMONT, Louis (1977) Homo aequalis. Paris, Gallimard.
THOMAS, Nicholas (1991) Entangled Objects. Exchange, Material Culture, and Colonialism in the Pacific. Cambridge: Harvard University Press.

Av. Tancredo Neves, 6731
85867-970 | Foz do Iguaçu | PR
PTI – Bloco 4
+55 (45) 3576.7307
Fax: +55 (45) 3576.7306
www.unila.edu.br

Área de Conhecimento: Economia

Disciplina: Direito Internacional Público

Créditos: 4 - Carga horária: 68h

Ementa: Noções gerais da Teoria Geral do Direito. Correntes do pensamento jurídico. Distinções entre Direito Público e Privado. Origem e desenvolvimento do Direito Internacional Público. Fontes. Personalidade Jurídica Internacional. Caracterização dos Estados: elementos constitutivos. Espaço territorial (aéreo, terrestre e marítimo). A questão da nacionalidade e as formas de exclusão do estrangeiro. O reconhecimento de Estado e de Governo. Direitos e Deveres dos Estados. Direito Diplomático e Consular. Mecanismos de Solução de Controvérsias. Responsabilidade internacional. Teoria Geral das Organizações Internacionais: visão geral sobre a ONU e a OEA. Introdução ao Direito da Integração Regional: a formação dos blocos regionais. A constituição jurídica do Mercosul, seus órgãos e funcionamento.

Bibliografia Básica:

ACCIOLY, Elisabeth. União Européia e Mercosul: estrutura jurídico-institucional. Curitiba: Juruá.2003.
ACCIOLY, Hidelbrando. Manu direito internacional al de direito internacional público. São Paulo, Saraiva, 2009.
DEL'OLMO, Florisbal de Souza. Curso de Direito Internacional Público. Rio de Janeiro: Forense: 2002.

Bibliografia Complementar:

DINH, Nguyen Quoc; DAILLIER, Patrick; PELLET, Alain. Direito internacional público. Trad. de Vítor Marques Coelho. Lisboa, Calouste Gulbenkian: 1999.
REZEK, José Francisco. *Direito internacional público: curso elementar.* 6. ed. São Paulo, Saraiva: 1996.
SOARES, Guido Fernandes. Curso de Direito Internacional Público. São Paulo: Atlas, 2004.
MAZZUOLI, Valério de Oliveira. Coletânea de Direito Internacional. 2. ed. São Paulo, Revista dos Tribunais: 2004.
REZEK, José Francisco. Direito internacional público: curso elementar. 6. ed. São Paulo, Saraiva: 1996.

Área de Conhecimento: Relações Internacionais

10.5 Ementas das Disciplinas do 5º Semestre

Disciplina: Formação Econômica da América Latina

Créditos: 4 – Carga horária: 68h

Ementa: Considerações sobre o período pré-colombiano: a organização e ocupação do território (astecas e incas) na América Espanhola e na América Portuguesa (guaranis) no período anterior ao descobrimento. A organização e a lógica da ocupação territorial de Portugal (plantation) e Espanha (extração mineral) durante o século XVI até primeira

Av. Tancredo Neves, 6731
85867-970 | Foz do Iguaçu | PR
PTI – Bloco 4
+55 (45) 3576.7307
Fax: +55 (45) 3576.7306
www.unila.edu.br

metade do século XVII no território latino-americano. O papel da mineração na ocupação territorial e na formação do mercado interno na América Portuguesa. O esgotamento do ciclo da mineração e a exploração agrícola na América Espanhola – segunda metade do século XVII até início do século XIX. O esgotamento do modelo primário-exportador e o início da industrialização latino-americana.

Bibliografia Básica:

BETHELL, L. ROXBOROUGH, A América Latina. Entre a Segunda Guerra Mundial e a Guerra Fria. São Paulo, Paz e Terra: 1996.
FAJNZYLBER F. Industrializácion em América Latina: de la cajá 'negra' ao 'casillero vacio', Comparacion de patrones contemporâneos de industrialiazation. Quadernos de la Cepal num 60, Santiago do Chile: 1990.
RODRIGUES O. El Estruturalismo Latino Americano CEPAL. Santiago do Chile: 2006.

Bibliografia Complementar:

JOMO KS and BEN F. The New Development Economics After The Washington Consensus, Zed Books, London and New York: 2006.
Revista da Cepal, vários números. Santiago do Chile.
CANO, Wilson, Soberania e Política Econômica na América Latina. São Paulo: UNESP, 2000.
CARDOSO, E. E HELWEGE, A. A Economia da América Latina. São Paulo: Editora Ática, 1998.
DÍAZ ALEJANDRO, C. F. Essays on the Economic History of the Argentina Republic. New Haven: Yale University Press, 1970.
FFRENCH-DAVIS, Ricardo [et. al]. Las economías latinoamericanas, 1950-1990. In: BETHELL, Leslie. História de América Latina. Barcelona: Crítica – Grijalbo Mondadori, 1997.

Área de Conhecimento: Economia

Disciplina: Economia Política Internacional

Créditos: 4 - Carga horária: 68h

Ementa: Teorias sobre hegemonia, ordem mundial e mudança histórica. Interpretações sobre a evolução e dinâmica do sistema inter estatal capitalista. Sistema financeiro internacional e o mercado internacional de moedas. Economia Política Internacional e Desenvolvimento desigual.

Bibliografia Básica:

COX, R. W. Production, Power and the World Order: Social Forces in the Making of History, Columbia University Press: 1987.
FIORI, J. L. O Poder Global: formação, expansão e limites, in: José Luís Fiori (org). O Poder Americano, Vozes: 2004.
SOUZA, Nilson Araújo de. Economia Internacional Contemporânea – da depressão de 1929 ao colapso financeiro de 2008. São Paulo, Atlas, 2009.

Av. Tancredo Neves, 6731
85867-970 | Foz do Iguaçu | PR
PTI – Bloco 4
+55 (45) 3576.7307
Fax: +55 (45) 3576.7306
www.unila.edu.br

Bibliografia Complementar:

SINGER, P. Curso de Introdução à Economia Política. Rio: Forense, 1975.
AMADEO, E. J. (org.) Ensaios sobre Economia Política Moderna – Teoria e História do Pensamento Econômico. São Paulo: Marco Zero, 1989.
LESSA, C. O Conceito de Política Econômica – Ciência e/ou Ideologia? Campinas: Unicamp, 1998.
LUXEMBURGO, R. Introdução à Economia Política. São Paulo: Martins Fontes, 1977.
MALTHUS, T. Princípios de Economia Política. São Paulo: Abril Cultural, 1983.

Área de Conhecimento: Economia

Disciplina: Estatística Econômica

Créditos: 4 - Carga horária: 68h

Ementa: Números-Índice. Testes Não Paramétricos. Experimentos Multinomiais. Medidas de Desigualdade. Medidas de Concentração. Medidas de Pobreza.

Bibliografia Básica:

KAZMIER, L. J. Estatística aplicada à economia e administração. São Paulo: McGraw – Hill do Brasil: 2001.
HOFFMANN, R. Análise de regressão - uma introdução à econometria. 4a ed. Hucitec: 2006.
GRIFFITHS, W. E.; HILL, R. C.; JUDGE, G. G. Learning and Practicing Econometrics. Nova Iorque: Wiley, 1993.

Bibliografia Complementar:

FONSECA, J. S.; MARTINS, G. de A. Curso de estatística. 5ª edição. São Paulo, Atlas: 1995.
GREENE, W. H. Econometric Analysis. 4ª ed. MacMillan: 2000
HOFFMANN, R. Distribuição de Renda: medidas de desigualdade e pobreza, EDUSP: 1998.
JOHNSTON, J.; DINARDO, J. Econometric methods. 4a ed. McGraw-Hill: 1997.
TOLEDO, G.L. e DUALLE, I.I. Estatística Básica, São Paulo, Saraiva: 1999.

Área de Conhecimento: Economia

Disciplina: Economia Monetária

Créditos: 4 - Carga horária: 68h

Ementa: Moeda: conceito, evolução e funções da moeda. Ativos financeiros. Oferta de moeda e multiplicador da base monetária. A demanda de moeda segundo as diversas teorias. Intermediação financeira e crédito. O sistema financeiro e suas funções. Sistema financeiro nacional. O papel dos bancos centrais.

Bibliografia Básica:

CARDIM de CARVALHO, Fernando J. et alii. Economia Monetária e Financeira. Teoria e Política. Editora Campus. Rio de Janeiro: 2001. MISHKIN, Frederic S. Moeda, Bancos e

Av. Tancredo Neves, 6731
85867-970 | Foz do Iguaçu | PR
PTI – Bloco 4
+55 (45) 3576.7307
Fax: +55 (45) 3576.7306
www.unila.edu.br

Mercados Financeiros. LTC-Livros Técnicos e Científicos Editora S.A. 5ª. Ed. Rio de Janeiro-RJ: 2000.
SACHS, Jeffrey D. e LARRAIN, Felipe B. Macroeconomia, Makron Books, São Paulo: 1995.
HILLBRECHT, Ronald. Economia Monetária. São Paulo,Editora Atlas: 1999.

Bibliografia Complementar:

BLANCHARD, Oliver. Macroeconomia,3ª Edição São Paulo,; Prentice Hall: 2004.
DORNBUSCH, R e FISHER. Macroeconomia, 5. edição, Makron Books, Mcgraw-Hill: 1991.
BELUZZO, L. G. Valor e Capitalismo – um ensaio sobre economia política. São Paulo: Brasiliense, 1980.
SAYAD, J. O Dolar e o Sistema Financeiro Internacional. São Paulo: Publifolha, 2001.
AGLIETTÀ, M.; ORLEAN, A. A Violência da Moeda. São Paulo: Brasiliense, 1990.

Área de Conhecimento: Economia

Disciplina: Economia Internacional

Créditos: 4 - Carga horária: 68h

Ementa: Teoria clássica das vantagens comparativas. Teorias neoclássicas dos custos comparativos. Teoria de Heckscher-Ohlin. Novas teorias de comércio internacional. A relação entre comércio internacional, crescimento e bem-estar. Movimento internacional de fatores produtivos. O mercado de câmbio. Teoria do balanço de pagamentos. Regimes cambiais. Equilíbrio interno e externo. Política financeira em uma economia aberta.

Bibliografia Básica:

GONÇALVES, Reinaldo et alli. A nova economia internacional: uma perspectiva brasileira. Rio de Janeiro: Campus, 1998.
KRUGMAN, P. e OBSTFELD, M. Economia Internacional – teoria e política. São Paulo: Makron Books, 5ª. Edição, 2001.
SAVASINI, Augusto; MALAN, Pedro S.; BAER, Werner (orgs). Economia internacional – série ANPEC Leituras de Economia. São Paulo: Saraiva, 1979.

Bibliografia Complementar:

GILPIN, Robert. A economia política das relações internacionais. Brasília: Editora da Universidade de Brasília: 2002.
CHANG, H. W. Chutando a Escada: a estratégia de desenvolvimento em perspectiva histórica. São Paulo: Unesp, 2004.
MEDEIROS, Carlos A. e SERRANO, Franklin. “Inserção externa, exportações e crescimento no Brasil”. In: FIORI, José L. e MEDEIROS, Carlos A. Polarização Mundial e crescimento. Rio de Janeiro: Ed. Vozes: 2001.
NOGUEIRA BATISTA Jr., Paulo. Brasil e a economia internacional: recuperação e defesa da autonomia nacional. Rio de Janeiro: Elsevier, 2005.
TAVARES, Maria C. Império, território e dinheiro. In; FIORI, José L. (org.). Estados e moedas no desenvolvimento das nações. Rio de Janeiro: Vozes, 1999.

Área de Conhecimento: Economia

Av. Tancredo Neves, 6731
85867-970 | Foz do Iguaçu | PR
PTI – Bloco 4
+55 (45) 3576.7307
Fax: +55 (45) 3576.7306
www.unila.edu.br

10.6 Ementas das Disciplinas do 6º Semestre

Disciplina: Padrões Monetários Internacionais

Créditos: 4 - Carga horária: 68h

Ementa: A moeda internacional. Sistemas monetários internacionais e regimes cambiais numa perspectiva histórica. Moeda e Poder. Conversibilidade e Financiamento Externo. Fluxos de Capitais e taxas de cambio.

Bibliografia Básica:

FIORI, J. L. Estados, moedas e Desenvolvimento, in: FIORI, José Luís, Estados e Moedas no Desenvolvimento das Nações, Rio de Janeiro,Vozes: 1999).

KINDLEBERGER, C. Manias, pânico e crashes: um histórico das crises financeiras. Nova Fronteira: 2000.

HELLEINER, E. States and the Reemergence of Global Finance, From Bretton Woods to the 1990s, 1994, Cornel University;

Gowan, P. A Roleta Global, Record, 2003

Bibliografia Complementar:

OCAMPO, J. A. Capital Account and counter ciclical prudential regulations in developing countries. Serie informes y studios especiales, n 6, CEPAL, 2003.

SERRANO, F. Do Ouro Imóvel ao Dólar Flexível, Economia e Sociedade, nº 20, 2002.

WALRAS, L. Compêndio dos Elementos de Economia Política Pura. São Paulo: Abril, 1983.

POSSAS, M. L. Dinâmica e Concorrência Capitalista. Uma Intrerpretação a Partir de Marx. São Paulo: Hucitec, 1993.

BELUZZO, L. G. Valor e Capitalismo – um ensaio sobre economia política. São Paulo: Brasiliense, 1980.

Área de Conhecimento: Economia

Disciplina: Econometria

Créditos: 4 - Carga horária: 68h

Ementa: Elaboração de modelos econométricos. Modelos de equações simultâneas. Modelos dinâmicos. Análise de séries de tempo.

Bibliografia Básica:

GUJARATI, D. N. Econometria básica. 3. Ed. São Paulo, Makron Books: 2000.

HOFFMAN, R.; VIEIRA, S. Análise de regressão: uma introdução à econometria. São Paulo, Hucitec: 1987.

KMENTA, Jan. Elementos de econometria. São Paulo, Atlas: 1978.

Bibliografia Complementar:

HILL, R.C. GRIFFITHS, W.E., JUDGE, G.G. Econometria. São Paulo, Saraiva: 1999.

JOHNSTON, J. Métodos econométricos. São Paulo, Atlas: 1986.

MATOS, O.C.de. Econometria Básica. Teoria e Aplicações. São Paulo, Atlas: 1997.

STOCK, J. H. WATSON, M. W. Econometria. São Paulo, Addison Wesley: 2004.

Av. Tancredo Neves, 6731
85867-970 | Foz do Iguaçu | PR
PTI – Bloco 4
+55 (45) 3576.7307
Fax: +55 (45) 3576.7306
www.unila.edu.br

WONNACOTT, R.J.; **WONNACOTT,** T. H. Econometria. Livros Técnicos e Cien10.9 Ementas das Optativastíficos Editora: 1976.

Área de Conhecimento: Economia

Disciplina: Elaboração e Gestão de Projetos

Créditos: 4 - Carga horária: 68h

Ementa: Desenho, implementação e avaliação de projetos Públicos. Metodologia do marco lógico. Estudos das etapas e conteúdos de projetos, das metodologias e do diagnóstico, do objetivo e da viabilidade, da escolha de alternativas e a matriz do marco lógico.

Bibliografia básica:

CHANG, Ha-Joon. Globalization, Economic Development and the Role of the State, Zed Books, London: 2003.

GOMES CANOTILHO, J. J. Paradigmas de Estado e paradigmas de administração pública. In: AAVV, Moderna Gestão Pública: dos meios aos resultados. Oeiras: INA: 2000.

HABERMAS, J. Uma Conversa sobre Questões da Teoria Política. Novos Estudos Cebrap, nº 47: 1997.

Área de Conhecimento: Economia

Disciplina: Economia Latino-Americana Contemporânea

Créditos: 4 - Carga horária: 68h

Ementa: A crise do modelo primário exportador e a emergência da industria. A estratégia de industrialização via substituição de importações e seus limites. Estado e desenvolvimento no Pós-Guerra. A crise do modelo de Substituição de Importações. A crise dos anos 70, inflação e o endividamento latino americano. Liberalização, mudança do papel do Estado e o processo de desindustrialização na América Latina. A crise do sistema financeiro e o desempenho recente.

Bibliografia Básica:

BETHELL, L. ROXBOROUGH, A América Latina. Entre a Segunda Guerra Mundial e a Guerra Fria. São Paulo, Paz e Terra: 1996.

FAJNZYLBER F. Industrializácion em América Latina: de la cajá ‘negra’ ao ‘casillero vacio’, Comparacion de patrones contemporâneos de industrialiazation. Quadernos de la Cepal num 60, Santiago do Chile: 1FFRENCH-DAVIS, Ricardo [et. al]. Las economías latinoamericanas, 1950-1990. In: BETHELL, Leslie. História de América Latina. Barcelona: Crítica – Grijalbo Mondadori, 1997.990.

RODRIGUES O. El Estruturalismo Latino Americano CEPAL. Santiago do Chile: 2006.

Bibliografia Complementar:

JOMO KS and BEN F. The New Development Economics After The Washington Consensus, Zed Books, London and New York: 2006.

Revista da Cepal, vários números. Santiago do Chile.

Av. Tancredo Neves, 6731
85867-970 | Foz do Iguaçu | PR
PTI – Bloco 4
+55 (45) 3576.7307
Fax: +55 (45) 3576.7306
www.unila.edu.br

CANO, Wilson, Soberania e Política Econômica na América Latina. São Paulo: UNESP, 2000.

CARDOSO, E. E HELWEGE, A. A Economia da América Latina. São Paulo: Editora Ática, 1998.

DÍAZ ALEJANDRO, C. F. Essays on the Economic History of the Argentina Republic. New Haven: Yale University Press, 1970.

FFRENCH-DAVIS, Ricardo [et. al]. Las economías latinoamericanas, 1950-1990. In: BETHELL, Leslie. História de América Latina. Barcelona: Crítica – Grijalbo Mondadori, 1997.

Área de Conhecimento: Economia

Disciplina: Técnicas de Pesquisa em Economia

Créditos: 4 - Carga horária: 68h

Ementa: Formas de conhecimento: de senso comum, mítico, filosófico, científico. A filosofia da ciência e suas controvérsias: racionalismo, empirismo, materialismo, idealismo, realismo. O método e a concepção de ciência dos economistas clássicos. A dialética hegeliana e sua influência no marxismo. O método nas escolas histórica alemã, neoclássica, austríaca, institucionalista e keynesiana. Positivismo Lógico, indução, dedução e método hipotético-dedutivo. As contribuições de Popper, Lakatos e Kuhn. O Instrumentalismo. A economia como retórica.

Bibliografia Básica:

CICERO A. WALLY S. (org.). O relativismo enquanto visão de mundo. Editora Francisco Alves, Rio de Janeiro: 1994.
BERNSTEIN R. Beyond Objectivism and realtivism: science hermeneutics and práxis. Philadelphia University University of Pensilvania Press: 1988.
REGO, José Márcio (org.). Revisão da crise: metodologia e retórica na história do pensamento econômico. São Paulo, Bienal: 1991.

Bibliografia Complementar:

BIANCHI, Ana Maria (org.). Questões de método na ciência econômica. São Paulo, IPE/USP: 1986.
PAULANI, Leda. Modernidade e discurso econômico. São Paulo, Boitempo: 2005.
PRADO, Eleutério. Economia como ciência. São Paulo, IPE/USP, 1991.
REGO, José Márcio (org.). Retórica na economia. São Paulo, Ed. 34: 1996.

ROBINSON, Joan. Economic philosophy. Chicago, Aldine, 1962.

Área de Conhecimento: Economia

Disciplina: Economia do Setor Público

Créditos: 4 – Carga horária: 68h/a

Ementa: O Estado na economia moderna. Teoria dos bens públicos. Orçamento público e Tributação. Crédito e Dívida Pública. Responsabilidade Fiscal.

Av. Tancredo Neves, 6731
85867-970 | Foz do Iguaçu | PR
PTI – Bloco 4
+55 (45) 3576.7307
Fax: +55 (45) 3576.7306
www.unila.edu.br

Bibliografia básica:

Chang, Ha-Joon. Globalization, Economic Development and the Role of the State, Zed Books, London: 2003.
GOMES CANOTILHO, J. J. Paradigmas de Estado e paradigmas de administração pública. In: AAVV, Moderna Gestão Pública: dos meios aos resultados. Oeiras: INA: 2000.
HABERMAS, J. Uma Conversa sobre Questões da Teoria Política. Novos Estudos Cebrap, nº 47: 1997.

Bibliografia Complementar:

HABERMAS, J. The European Nation-State Its Achievements and its Limits. On the Past and Future of Sovereignty and Citizenship. In: G. BALAKRISHNAN (org.), Mapping the Nation. London, Verso: 1996.
ORTEGON E. PACHECO F. PRIETO A. Metodologia del marco lógico para la planificación el seguimiento y la evalución de projectos y programas. CEPAL, Santiago do Chile: 2005.
HIRSCHMAN, Albert. Estratégia do Desenvolvimento Econômico. Rio de Janeiro, Fundo de Cultura, 1961.
RANGEL, Ignácio. Elementos de Economia do Projetamento Salvador, Livraria Progresso Editora, 1960.

Área de Conhecimento: Economia

10.7 Ementas das Disciplinas do 7º Semestre

Disciplina: Teorias do Desenvolvimento

Créditos: 4 - Carga horária: 68h/a

Ementa: Teorias sociais da evolução e do desenvolvimento no século XIX. Teorias liberais e do desenvolvimento auto-sustentado. Paradigmas predominantes nas ciências sociais nos séculos XX e XXI: teorias da modernização, da dependência e neo-marxistas; teorias sobre processos de transição e democratização, neo-liberais, pós-modernas e neo-institucionalistas. Implicâncias das teorias post-coloniais, subalternas e decoloniais para a discussão sobre desenvolvimento. O desenvolvimento como processo de mudança estrutural e tecnológica. A economia do desenvolvimento. Desenvolvimento econômico e distribuição de renda. Política Econômica e Estratégias de desenvolvimento.

Bibliografia Básica:

AGARWALA e SING. Economia do Subdesenvolvimento, Forense, Rio de Janeiro: 1969.
FURTADO, C. Teoria e Política do Desenvolvimento Econômico: São Paulo, Abril, 1969.
RODRIGUEZ, O. O Estruturalismo Latino-Americano, CEPAL, Civilização Brasileira, 2009

Bibliografia Complementar:

Av. Tancredo Neves, 6731
85867-970 | Foz do Iguaçu | PR
PTI – Bloco 4
+55 (45) 3576.7307
Fax: +55 (45) 3576.7306
www.unila.edu.br

MYRDAL, Gunnar. Teoria econômica e regiões subdesenvolvidas. Rio de Janeiro, Saga, 1965.
PREBISCH, R. Dinâmica do desenvolvimento latino-americano. Rio de Janeiro, Fundo de Cultura, 1964.
LIST, F. Sistema nacional de economia política. São Paulo: Abril Cultural, 1983.
HAMILTON, Alexander. Relatório sobre as manufaturas. Rio de Janeiro, Solidariedade Ibero-americana. 1995.
NURKSE, Ragnar. Problemas da formação de capital em países subdesenvolvidos . Rio de Janeiro: Civilização brasileira, 1957.

Área de Conhecimento: Economia

Disciplina: Teorias do Crescimento Econômico

Créditos: 4 - Carga horária: 68h

Ementa: Crescimento econômico: fatos estilizados. O modelo de crescimento de Solow. Extensões do modelo de Solow. Crescimento endógeno. Crescimento econômico na teoria clássica do desenvolvimento. Crescimento liderado pela demanda. Restrição externa ao crescimento econômico.

Bibliografia Básica:

CESARATTO, S. e SERRANO, F. "As Leis de Rendimento nas Teorias Neoclássicas do Crescimento: Uma Crítica Sraffiana", Ensaios FEE, v. 23, n. 2: 2002.
JONES, C. I. Introdução à Teoria do Crescimento Econômico, Rio de Janeiro, Campus: 2000.
THIRWALL, A. P. A Natureza do Crescimento Econômico, IPEA, Brasília: 2005.

Bibliografia Complementar:

ROMER, P. The origins of endogenous growth. Journal of Economic Perspectives, 8(1), Winter 1994.
SACHS, J. & LARRAIN, F. (1995). Macroeconomia. São Paulo, Makron Books: 1995.
SCHUMPETER, J. A teoria do desenvolvimento econômico. São Paulo, Abril Cultural: 1982.
SWEEZY, P. M. Teoria do Desenvolvimento Capitalista. Rio: Zahar, 1967.
MYRDALL, G. Teoria Econômica das Regiões Subdesenvolvidas. Rio: Zahar, 1972.

Área de Conhecimento: Economia

Disciplina: Monografia I

Créditos: 4 - Carga horária: 68h

Ementa: Definição do tema da Monografia e do Professor Orientador. Elaboração de projeto com relevância do tema, objetivos, hipóteses, metodologia, revisão de literatura e cronograma de execução. Defesa do Projeto.

Bibliografia Básica:

BERNI, D. A. (org.). Técnicas de pesquisa em Economia: transformando curiosidade em conhecimento. Florianópolis, Ganges: 1998.
GIL, A. C. Técnicas de pesquisa em economia. São Paulo, Atlas: 1988.

Av. Tancredo Neves, 6731
85867-970 | Foz do Iguaçu | PR
PTI – Bloco 4
+55 (45) 3576.7307
Fax: +55 (45) 3576.7306
www.unila.edu.br

SEVERINO, A. J. Metodologia do trabalho científico. São Paulo, Cortez: 2003.

TACHIZAWA, T. e MENDES, G. Como fazer monografia na prática. Rio de Janeiro, Fundação Getúlio Vargas: 1999.

Área de Conhecimento: Economia

10.8 Ementas das Disciplinas do 8º Semestre

Disciplina: Integração e Blocos Econômicos Regionais

Créditos: 4 - Carga horária: 68h

Ementa: Fluxos comerciais, comércio inter firmas e integração produtiva. A macr10.9 Ementas das Optativasoeconomia da regionalização. A regionalização como construção institucional e resposta ao desafio da globalização. Análise dos processos de regionalização na Europa, Ásia, África e América Latina.

Bibliografia Básica:

MEDEIROS, C. A. Globalização e Inserção Internacional Diferenciada da Ásia e da América Latina, in: Maria da Conceição Tavares e J. L. Fiori, Poder e Dinheiro, Vozes: 1910.9 Ementas das Optativas97.
UNCTAD, Trade Development Report: 2007.
MILWARD, A. The European Rescue of the Nation State, University of California Press, 1992

Bibliografia Complementar:

WIESEBRON, M.; GRIFFITHS, R. Processos de Integração Regional e Cooperação intercontinental desde 1989, UFRGS, Editora, 2008;
BAIROCH, P.; KOZUL-WRIGHT. Globalization Myths: Some Historical Reflections on Integration, Industrialization and Growth in the World Economy (UNCTAD/OSG/DP/113), UNCTAD Discussion Papers, No. 113, Geneva, March, 1996.
BAUMAN, R. Mercosur: origenes, logros, desencontros e perspectivas.. Brasília, ECLAC office in Brasília, 2000.
HIRSCHMAN, A. O. The Strategy of Economic Development. New Haven, Connecticut, Yale University Press, 1958.

RICARDO, D. Princípios de Economia Política e Tributação. São Paulo: Abril, 1983.

Área de Conhecimento: Economia

Disciplina: Monografia II

Créditos: 8 - Carga horária: 136h

Ementa: Disciplina com regulamento próprio.

Área de Conhecimento: Economia

Av. Tancredo Neves, 6731
85867-970 | Foz do Iguaçu | PR
PTI – Bloco 4
+55 (45) 3576.7307
Fax: +55 (45) 3576.7306
www.unila.edu.br

10.9 Ementas das Disciplinas Optativas

Disciplina: A Questão Amazônica e o Desenvolvimento Sustentável

Créditos: 4 - Carga horária: 68h

Ementa: A Amazônia como espaço de integração da América do Sul. Delineamentos de uma História da Amazônia. Os diferentes processos de colonização/conquista/aculturação.O altiplano andino e Amazônia, litoral caribenho e Amazônia, litoral brasileiro e Amazônia. Políticas nacionais para a região. Políticas e Acordos intergovernamentais para a região. Amazônia e desenvolvimento recente. Agricultura, Energia, mineração. Questão indígena e movimentos sociais. A Amazônia no Mundo. O papel das novas tecnologias. A bioeconomia e a biosfera.

Bibliografia básica:

CASTRO, M.H. M. Amazônia - Soberania e Desenvolvimento sustentável; Brasília, Confea: 2007 (Pensar Brasil).
REIS, Arthur Cézar Ferreira; A Amazônia e a cobiça internacional. Rio de Janeiro: Edinova Ltda: 1965.
YASHAR, D (1999) “Democracy, Indigenous Movements and Post Liberal Challenge in Latin America” World Politics, 52

Bibliografia Complementar:

PAINTER, M. DUHRAN, W. The Social Causes of Environment Destruction in Latin America, Michigan University Press, 1995
BECKER, B. K. . Geopolítica da Amazonia. Estudos Avançados, São Paulo, v. 19, n. 53, p. 71-86, 2005.
BECKER, BERTHA K. (Org.); COSTA, W. M. (Org.); ALVES, D. S. (Org.). Dimensões Humanas da Biosfera-Atmosfera na Amazônia. São Paulo: EDUSP, 2007. v. 1.
HIRSCHMAN, Albert. Estratégia do Desenvolvimento Econômico. Rio de Janeiro: Fundo de Cultura, 1961.

Disciplina: Análise das Relações Sul-Sul

Créditos: 4 - Carga horária: 68h

Ementa: As relações Sul-Sul numa perspectiva da Política Econômica Internacional Comparada**.**

Bibliografia Básica:

ABDENUR, Roberto e SARDENBERG, Ronaldo. “Notas sobre as relações Norte-Sul e o Relatório Brandt”. In Leituras de política internacional. Brasília:UnB, 1982.
AMIN, Samir. “Refundar a solidariedade dos povos do Sul” In SANTOS, Theotônio dos (coord.) Os impasses da globalização-hegemonia e contra- -hegemonia (vol.1). Rio de Janeiro: Editora PUC-Rio, 2003.

Av. Tancredo Neves, 6731
85867-970 | Foz do Iguaçu | PR
PTI – Bloco 4
+55 (45) 3576.7307
Fax: +55 (45) 3576.7306
www.unila.edu.br

Bibliografia Complementar:

MATTOS, Carlos de Meira (1977). *A geopolítica e as projeções do poder*. ed. Biblioteca do Exército: Rio de Janeiro, RJ.
MATTOS, Carlos de Meira. (1990) *Geopolítica e Teoria de Fronteiras: Fronteiras do Brasil*. ed. Biblioteca do Exército: Rio de Janeiro, RJ.
MATTOS, Carlos de Meira (1984). *Geopolítica e trópicos*. ed. Biblioteca do Exército: Rio de Janeiro, RJ.
MEARSHEIMER, John J. (2001). *The tragedy of great power politics*. W. W. Norton & Company: Nova Iorque, EUA.

Disciplina: Análise de Dados em Geografia e Cartografia
Créditos: 4 - Carga horária: 68h
Ementa: Levantamento de tratamento de dados. Elaboração, leitura e interpretação de gráficos, quadros e tabelas. Leitura, análise e interpretação de mapas. Relação entre método e escolha das informações pertinentes à pesquisa. Avaliação crítica das fontes consultadas e de suas interpretações dos dados. Os dados e as diferentes perspectivas de análise e interpretação. O aluno deverá ser capaz de utilizar os referidos instrumentais para fim de estudos, pesquisas e atividades de planejamento e ter um posicionamento crítico em relação às fontes e aos dados analisados.

Bilbiografia básica:

LEVIN, J.; FOX, J.A. Estatística para Ciências Humanas. 9. ed. Prentice Hall Brasil, 2004.
MAILLO, J. M. Estadistica aplicada a las ciencias humanas. Cepe, 2007.
ROGERSON , P.A. Métodos estatísticos para Geografia: O guia do estudante. 3. ed. Bookman, 2011

Bibliografia complementar:

FOTHERINGHAM, A. S.; BRUNSDON, C.; CHARLTON, M. Quantitative Geography: Perspectives on Spatial Data Analysis. Sage Publications, 2000.
FERREIRA, C. C.; SIMÕES, N. S. Tratamento estatístico e gráfico em Geografia. 2. Ed. Gradiva, 1987.
HUFF, D. How to Lie with Statistics. W. W. Norton & Company, 1993.
TUFTE, E. R. **T**he Visual Display of Quantitative Information. 2. ed. Graphics Pr, 2010.
MONMONIER, M. How to Lie with Maps. University of Chicago Press, 1996.

Disciplina: Cone Sul: formação econômica e desafios estruturais
Créditos: 4 - Carga horária: 68h
Ementa: Essa disciplina pretende apresentar ao aluno um painel comparativo dos desafios que se colocam hodiernamente diante das economias de Argentina, Paraguai, Uruguai e Chile. O tema é vasto, mas, vale mencionar, o enquadramento teórico proposto é bem particular: o estruturalismo de raiz *cepalina*. Mesmo assim, diante dessa opção

Av. Tancredo Neves, 6731
85867-970 | Foz do Iguaçu | PR
PTI – Bloco 4
+55 (45) 3576.7307
Fax: +55 (45) 3576.7306
www.unila.edu.br

metodológica, não resta alternativa senão abordar historicamente, como processos interconectos e de largo termo, a formação do tecido econômico em cada um dos quatro casos. E é aí que desponta o âmago do curso: compreender o papel formativo em cada caso assumido seja pela inserção primário-exportadora "reflexa", ou pelas tentativas "incipientes", "incoerentes", "truncadas", "restringidas" ou "inconclusas" de construção de tecidos econômicos nacionalmente integrados, bem como os riscos e potencialidades associados à integração regional.

Bibliografia Básica:

FERRER, Aldo**.** La Economía Argentina. Buenos Aires: Fondo de Cultura Económica de Argentina, 2004.
MELLER, Patricio. Un siglo de economía política chilena (1890-1990). Santiago: Andrés Bello, 1996.
DÍAZ, Ramón. Historia Económica de Uruguay. Montevideo: Santillana, 2003.

Bibliografia Complementar

FAJNZYLBER, Fernando. La Industrialización trunca de América Latina. México, D.F.: Editorial Nueva Imagen, 1983.
SILVERO, Ricardo Rodríguez. La deformación estructural: reflexiones sobre el desarrollo socio-económico en el Paraguay contemporáneo. Assunção: Arte Nuevo Editores, 1985.
BITTENCOURT, Gustavo. América Latina frente a China como potencia económica mundial: exportaciones e inversión extranjera, Proyecto de Investigación Red de Investigaciones Económicas del Mercosur (Redmercosur) 2010, Mimeo, 2011.
FERRER, Aldo. La Densidad Nacional: el caso argentino. Buenos Aires: Capital Intelectual, 2004b.
BURGOS, Martín. Burgos, Martín. "¿Reindustrialización en la Argentina? La industrialización en la desconvertibilidad". La revista del CCC, Número 13, 2011.

Disciplina: Desenvolvimento Econômico e Distribuição de Renda na América Latina
Créditos: 4 - Carga horária: 68h
Ementa: A desigualdade como questão estrutural na América Latina. Crescimento e Distribuição de renda nas distintas fases de desenvolvimento. Pobreza rural e urbana e os fluxos migratórios, a concentração da riqueza rural e urbana. Evolução das relações capital e trabalho. Liberalização Econômica e distribuição de renda.

Bibliografia Básica:

PINTO, A. Notas sobre Estilos de desenvolvimento na América Latina in: Bielschowsky, Ricardo, Cinqüenta Anos de Pensamento da CEPAL, Record: 2000
THORP, R. Progreso, pobreza y exclusión: una historia económica de América Latina en el siglo XX, BID: 1998.
MORLEY, S. The Income Distribution Problem in Latin America and the Caribbean, ECLAC: 2001.

Bibliografia Complementar:

CEPAL (2000) Crecimiento, empleo y equidad. Em impacto de las Reformas Económicas en America Latina y el Caribe, Santiago do Chile, Fondo de Cultura Economica.

Av. Tancredo Neves, 6731
85867-970 | Foz do Iguaçu | PR
PTI – Bloco 4
+55 (45) 3576.7307
Fax: +55 (45) 3576.7306
www.unila.edu.br

WELLER, J. (2000) Reformas Económicas, crecimiento y empleo. Los mercados de trabajo en America Latina y el Caribe, Santiago do Chile, Fondo de Cultura Economica

THORP, Rosemary. Progresso, pobreza e exclusão. Uma história econômica da América Latina no século XX. Washington: Banco Interamericano de Desenvolvimento e União Européia, 2000.

ROS, Jaime. Reducción de la pobreza en América Latina: Incidencia de los factores demográficos, sociales y económicos, Santiago, Revista de la Cepal, N° 98, 2009.

MYRDALL, G. Teoria Econômica e Regiões Subdesenvolvidas. Rio: Saga, 1972.

Disciplina: Economia Brasileira Contemporânea
Créditos: 4 - Carga horária: 68h
Ementa: A crise do modelo agroexportador e a substituição de importações:a origem da indústria no Brasil e a política econômica de manutenção de renda dos anos 30 e de investimentos de base do Estado Novo. A experiência brasileira de planejamento. A crise do modelo de substituição de importações. Análise do "modelo brasileiro" pós-64 e a crise após 1973. Inflação, dívida externa, balanço de pagamentos. O setor externo. Os planos de estabilização. A política econômica pós-Plano Real.

Bibliografia Básica:
CASTRO, A. B. de e PIRES, F. A Economia Brasileira em Marcha Forçada. Rio de Janeiro, Paz e Terra: 1985.
FONSECA, Pedro Cezar Dutra. Vargas: o capitalismo em construção. 2.ed. São Paulo, Brasiliense: 1999.
LESSA, Carlos. 15 Anos de Política Econômica. São Paulo, Brasiliense: 1982.

Bibliografia Complementar:
ABREU, Marcelo de Paiva et alii. A Ordem do Progresso; Cem Anos de Política Econômica Brasileira: 1889-1989. Rio de Janeiro, Campus: 1989.
CANO, Wilson. Desequilíbrios Regionais e Concentração Industrial: 1930-1970. São Paulo: Global; Campinas, UNICAMP: 1985.
GIAMBIAGI, F., CASTRO, L. B., VILLELA, A., HERMANN, J. Economia Brasileira Contemporânea, 1945-2004. São Paulo: Campus: 2004.
GREMAUD, Amaury P. et alii. Formação Econômica do Brasil. São Paulo, Atlas, 1997.
SOUZA, Nilson Araújo de. Economia Brasileira Contemporânea – de Getúlio a Lula. São Paulo, Atlas, 2008.

Disciplina: Economia do Espaço Rural
Créditos: 4 - Carga horária: 68h
Ementa: O setor agropecuário dentro do sistema econômico. Desenvolvimento recente da agricultura latinoamericana. Importância e o papel da agricultura no desenvolvimento econômico e social. Teoria da produção, custos de produção agrícola, resultados econômicos, mercados. Estrutura agrária na América Latina. Aspectos gerais das políticas agrícolas e agrárias na América Latina (Crédito Rural, Preços Máximos, Seguro Rural,

Av. Tancredo Neves, 6731
85867-970 | Foz do Iguaçu | PR
PTI – Bloco 4
+55 (45) 3576.7307
Fax: +55 (45) 3576.7306
www.unila.edu.br

Tributação). Comércio Agrícola Internacional e atuação dos blocos econômicos na América Latina.

Bibliografia Básica:

ACCARINI, José Honório. Economia Rural e Desenvolvimento. Rio de Janeiro, Ed. Vozes. 2001.
ARBAGE, A. P. Economia Rural: conceitos básicos e aplicações. Chapecó, Grifos, 2000.
BRANDT, Sérgio A. Comercialização Agrícola. São Paulo, Livroceres. 2000.

Bibliografia Complementar:

DORFMAN, Robert. Preços e Mercados. Rio de Janeiro, Zahar Editores. 1992.
FURTADO, Celso. Análise do “Modelo” Brasileiro. Rio de Janeiro, Civilização Brasileira. 1985.
MILLER, Roger Leroy. Microeconomia: Teoria, Questões e aplicações. São Paulo, McGraw-Hill. 1988.
ROSSETTI, José Paschoal. Introdução à Economia. São Paulo, Atlas. 1979.
SANTOS, M. Coutinho dos. Crédito, Investimento e Financiamentos Rurais. Rio de Janeiro, Livraria Freitas Bastos S/A. 1989.

Disciplina: Economia e Meio Ambiente
Créditos: 4 - Carga horária: 68h
Ementa: Teoria Econômica e Meio Ambiente. A Valoração Econômica e Indicadores de Sustentabilidade Ambiental. Economia e Política Ambiental.

Bibliografia Básica:

BARBIERE, José Carlos. *Desenvolvimento e meio ambiente* - as estratégias de mudanças da agenda 21. 2. ed. Petrópolis: Vozes, 1998.
BECKER, Dinizar Fermiano (org.). *Desenvolvimento sustentável*: Necessidade e/ou possibilidade?. 4. ed., rev. e amp. Santa cruz do sul: Edunisc, 2002.
CAVALCANTI, Clóvis (org.). *Desenvolvimento e Natureza*: Estudos para uma Sociedade Sustentável. Rio de Janeiro: Cortez, 2003.

Bibliografia Complementar:

DREW, D. *Processos Interativos Homem - Meio Ambiente*. Rio de Janeiro: Bertrand Brasil, 1989.
DRUCKMAN, D. *Mudanças e Agressões ao Meio Ambiente*. São Paulo: Makron Books, 1993.
ELY, Aloisio. *Economia do meio ambiente*, uma apreciação introdutória interdisciplinar da poluição, ecologia e qualidade ambiental. Porto Alegre: Fund. de Economia e Estatística, 1986.
HANLEY, N & SHOGREN, J. F& WHITE, B. *Environmental economics in theory and practice.* Londres: Macmillan, 1997.
HODGE, Ian. *Environmental economics*: individual incentives and public choices. New york: Macmillan, 1995.

Av. Tancredo Neves, 6731
85867-970 | Foz do Iguaçu | PR
PTI – Bloco 4
+55 (45) 3576.7307
Fax: +55 (45) 3576.7306
www.unila.edu.br

Disciplina: Economia Espacial e Desenvolvimento Regional
Créditos: 4 - Carga horária: 68h
Ementa: Espaço econômico e Região. Teorias de Crescimento e Desenvolvimento Regional. Políticas de Desenvolvimento Regional.

Bibliografia básica:
CLEMENTE, A. E HIGASHI, Y. Economia Regional e Desenvolvimento. São Paulo: Atlas, 2000.
DINIZ, C.C. E LEMOS, M. B. (orgs.); Economia e Território. Belo Horizonte: UFMG, 2006.
JACOBS, J. Morte e Vida de Grandes Cidades. São Paulo: Martins Fontes, 2000.

Bibliografia Complementar:
BECKER, B. K. & MIRANDA, M. Tecnologia e gestão do território. Rio de Janeiro: Editora da UFRJ, 1988.
BRITTO, L. N. Política e espaço regional. São Paulo: Nobel, 1986.
BECKER, B. K. Reflexões sobre política de integração nacional e desenvolvimento regional. Rio de Janeiro: LAGET/UFRJ, 2000.
PACHECO C. A. Fragmentação da Nação. Campinas, IE-UNICAMP, 1998.
CAMPANHOLA, C. & SILVA, J. G.. Diretrizes de políticas públicas para o novo rural brasileiro: incorporando a noção de desenvolvimento local. In: O novo rural brasileiro: Políticas públicas. Jaguariúna, SP: EMBRAPA Meio Ambiente, v.4, p. 61-91, 2000.

Disciplina: Economia Política III
Créditos: 4 - Carga horária: 68h
Ementa: Produção capitalista: lei tendencial da queda da taxa de lucro e contratendências. O papel do crédito na reprodução capitalista. Capital industrial. O capital financeiro. O imperialismo no Século XX. Capital monopolista. Capital produtor de juros. Capital fictício. Crises econômicas: a superprodução e o aumento do Exército Industrial de Reserva. A crise capitalista contemporânea.

Bibliografia Básica:
BRAGA, J. C. S. Temporalidade da riqueza: teoria da dinâmica e financeirização do capitalismo. Campinas. Unicamp. Instituto de Economia, 1985 (Tese).
HILFERDING, R. O capital financeiro. São Paulo. Nova Cultural, 1985. Os Economistas, Prefácio, Caps. 7 e 14.
MARX, K. O capital: crítica da Economia Política. São Paulo. Nova Cultural, 1988a. Os Economistas.Livro primeiro, Vol 1, Caps 1-12.

Biobliografia Complementar:
MARX, K. O capital: crítica da Economia Política. São Paulo. Nova Cultural, 1988a. Os Economistas.Livro primeiro, Vol 1, Caps 13-25.
MARX, K. O capital: crítica da Economia Política. São Paulo. Nova Cultural, 1988b. Os Economistas.Livro terceiro, Caps 21-25 e 27.
MARCUSE, Hebert. “A análise do processo de trabalho”. In: Razão e Revolução: Hegel e

Av. Tancredo Neves, 6731
85867-970 | Foz do Iguaçu | PR
PTI – Bloco 4
+55 (45) 3576.7307
Fax: +55 (45) 3576.7306
www.unila.edu.br

o advento da teoria social. Rio de Janeiro: Paz e Terra, 2004.
MAZZUCCHELLI, F. A contradição em processo: o capitalismo e suas crises. Campinas. Unicamp. Instituto de Economia. Segunda edição. 2004.
BELLUZZO, L. G. Valor e Capitalismo. São Paulo: Brasiliense, 1980.

Disciplina: Economia, Valor e Meio Ambiente
Créditos: 4 - Carga horária: 68h
Ementa: A noção de valor e o valor econômico. A noção de sustentabilidade econômica, ambiental e social. A pluralidade de racionalidades e os instrumentos de valoração econômica e de contabilidade ambiental.

Bibliografia Básica:
SERÔA DA MOTTA, R. *Manual de Valoração Econômica de Recursos Ambientais.* Brasília: MMA, 1998.
MAY, P.H. & MOTTA, R.S. (org.) Valorando a Natureza: a análise Econômica para o Desenvolvimento Sustentável. Rio de Janeiro: Editora Campus,1994.
MAY, P.H. (org.) Economia Ecológica. Rio de Janeiro. Campus, 1995.

Bibliografia Complementar:
HANLEY, N & SHOGREN, J. F& WHITE, B. Environmental economics in theory and practice. Londres: Macmillan, 1997.
HODGE, Ian. Environmental economics: individual incentives and public choices. New york: Macmillan, 1995.
KOLSTAD, C.D. Environmental Economics. Nova York: Oxford, 2000.
MAGALHÃES, L.E. & STERN, P.C. & ORAN, R.Y. A Questão Ambiental. São Paulo: Terragraph Artes e Informática, 1994.
MARGULIS, S. Meio ambiente: aspectos técnicos e econômicos. Brasília: IPEA, 1996.

Disciplina: Elaboração e Gestão de Projetos
Créditos: 4 - Carga horária: 68h
Ementa: Conceitos econômicos básicos. Elementos administrativos e legais dos projetos. Análise mercadológica. Determinação do tamanho do projeto. Elementos técnicos do projeto. Estimação dos custos e receitas (montagem do fluxo do projeto). Elementos de avaliação de viabilidade econômico-financeiros do projeto. Análise quantitativa e qualitativa do projeto.

Bibliografia básica:
Chang, Ha-Joon. Globalization, Economic Development and the Role of the State, Zed Books, London: 2003.
GOMES CANOTILHO, J. J. Paradigmas de Estado e paradigmas de administração pública. In: AAVV, Moderna Gestão Pública: dos meios aos resultados. Oeiras: INA: 2000.
HABERMAS, J. Uma Conversa sobre Questões da Teoria Política. Novos Estudos Cebrap, nº 47: 1997.

Av. Tancredo Neves, 6731
85867-970 | Foz do Iguaçu | PR
PTI – Bloco 4
+55 (45) 3576.7307
Fax: +55 (45) 3576.7306
www.unila.edu.br

Bibliografia Complementar:

HABERMAS, J. The European Nation-State Its Achievements and its Limits. On the Past and Future of Sovereignty and Citizenship. In: G. BALAKRISHNAN (org.), Mapping the Nation. London, Verso: 1996.

ORTEGON E. PACHECO F. PRIETO A. Metodologia del marco lógico para la planificación el seguimiento y la evalución de projectos y programas. CEPAL, Santiago do Chile: 2005.

HIRSCHMAN, Albert. Estratégia do Desenvolvimento Econômico. Rio de Janeiro, Fundo de Cultura, 1961.

RANGEL, Ignácio. Elementos de Economia do Projetamento Salvador, Livraria Progresso Editora, 1960.

Área de Conhecimento: Economia

Disciplina: Estado e Políticas Sociais na América Latina
Créditos: 4 - Carga horária: 68h

Ementa: A formação dos estados latino-americanos. A questão agrária. Urbanização e Políticas Sociais. O impacto da globalização sobre as transferências fiscais. Reformas estruturais e seus impactos no emprego urbano e rural. Modernização agrícola e marginalização rural. Políticas universalistas e políticas focalizadas. A dimensão étnica. Experiências Recentes.

Bibliografia Básica:

MANN, M. “A Crise do estado Nação Latino-Americano”, in: DOMINGUES, José Maurício e MANEIROS, Maria (orgs). América Latina Hoje, Civilização Brasileira: 2006.

TREJO, G. Etnia e Mobilização Social: uma revisão teórica com aplicações à quarta onda de mobilizações indígenas na América Latina, in: José Maurício Domingues e Maria Maneiros (orgs) América Latina Hoje, Civilização Brasileira: 2006.

Bibliografia Complementar:

SAES, D. Estado e Democracia: Ensaios Teóricos. Campinas: IFCH Unicamp, 1994.

DANIGNO, E. (Orgs) Os anos 1990: política e sociedade no Brasil. São Paulo: Brasiliense, 1994.

GOHN, Maria da Glória. O Protagonismo da Sociedade Civil: movimentos sociais, ONGs e redes solidárias. São Paulo: Cortez, 2005.

GOHN, Maria da Glória. Movimentos sociais e lutas sociais na História do Brasil. São Paulo: Loyola, 2001.

NOGUEIRA, Marco Aurélio. Um estado para a sociedade civil: temas éticos e políticos de gestão democrática. São Paulo: Cortez, 2004.

Disciplina: Estrutura Agrária e Desenvolvimento Econômico
Créditos: 4 - Carga horária: 68h

Ementa: Formação da estrutura da posse da terra na América Latina. O estado nacional e o monopólio da terra. Evolução da posse da terra. Agricultura de exportação e a agricultura de subsistência. Conflitos agrários e distribuição da posse da terra. Distribuição da posse da terra e distribuição de renda.

Av. Tancredo Neves, 6731
85867-970 | Foz do Iguaçu | PR
PTI – Bloco 4
+55 (45) 3576.7307
Fax: +55 (45) 3576.7306
www.unila.edu.br

Bibliografia Básica:

HAYAMI, Yujiro; RUTTAN, Vernon W. Desenvolvimento agrícola: teoria e experiências internacionais. Brasília : EMBRAPA-DPU, 1988.
CAMARGO NETO, Pedro. Pensamento rural: reflexões sobre o desenvolvimento brasileiro. São Paulo : SDF Editores, 1994.
BRANDÃO, Antonio Salazar P. Os pricipais problemas as agricultura brasileira: análise e sugestões. 2a. edição. Rio de Janeiro : IPEA, 1992.

Bibliografia Complementar:

MENDES, Judas Tadeu Grassi. Economia agrícola: princípios básicos e aplicações. Curitiba : Editora da UFPR, 1989.
SILVA, José Graziano da. A nova dinâmica da agricultura brasileira. Campinas : Unicamp. IE, 1996.
BRANDT, Sergio Alberto. Comercialização agrícola. Piracicaba : Livroceres, 1980.
BELIK, Walter e MALUF, Renato S. (orgs.). Abastecimento e Segurança Alimentar: os limites da liberalização. Campinas, SP: IE/UNICAMP. RJ- CPDA, 2000.
GOMES DE CASTRO, Antônio Maria e outros (editores). Cadeias Produtivas e Sistemas Naturais: prospecção Tecnológica. Brasília, EMBRAPA, 1998.

Disciplina: Experiências Comparadas de Desenvolvimento
Créditos: 4 - Carga horária: 68h
Ementa: Experiências nacionais de desenvolvimento: dimensões estruturais e as políticas e estratégias de desenvolvimento. A industrialização tardia e a formação da periferia sob a liderança inglesa; O desenvolvimento e a industrialização da periferia no pós-guerra; transformações estruturais e desenvolvimento nas últimas décadas, o confronto das experiências asiáticas e latino-americanas, as economias de transição.

Bibliografia Básica:

OCAMPO, J. A. (2001) “Raul Prebisch y La Agenda Del desarrollo em los albores del siglo XXI”, Revista de La CEPAL, Santiago do Chile, n 75
CANO, W. Soberania e Política Econômica na América Latina, Unicamp, Unesp, 1999
FURTADO,C. Subdesenvolvimento na América Latina. Rio de Janeiro:Nacional, 1963.

Bibliografia Complementar:

PREBISCH, R. A dinâmica do desenvolvimento latino-americano. Rio de Janeiro: Fundo de Cultura, 1963.
MEDEIROS, C. A., SERRANO, F. “Padrões Monetários Internacionais e Crescimento”, in: FIORI, J.L. (org.) Estados e Moedas no Desenvolvimento das Nações, Rio de janeiro, Vozes: 1999.
CHANG, H. Kicking Away the Ladder: Development Strategy in Historical Perspective, Anthem Press, Londres: 2002.
FRIEDEN, JEFFRY, Global Capitalism, its Fall and Rise in the Twentieth Century, W.W. Norton, New York: 2006;
CEPAL (2002) Globalizacion y Desarrollo, Santiago do Chile, abril

Av. Tancredo Neves, 6731
85867-970 | Foz do Iguaçu | PR
PTI – Bloco 4
+55 (45) 3576.7307
Fax: +55 (45) 3576.7306
www.unila.edu.br

Disciplina: Finanças das Organizações Empresarias
Créditos: 4 - Carga horária: 68h
Ementa: Abordagem gerencial contábil. A estrutura das principais demonstrações. Indicadores de natureza econômico-financeira. Abordagem gerencial do capital de giro. A necessidade de financiamento do capital de giro. Ciclos operacionais e financeiro. Capital de giro. Gestão financeira de curto prazo. Funções de tesouraria e respectivas atividades. Administração do disponível, dos valores a receber e dos estoques. Gestão do fluxo de caixa. Gestão financeira de Longo prazo. Investimento de capital. Técnicas de análise de projetos de investimentos em ativos fixos. Gestão da lucratividade e do risco. Análise do ponto de equilíbrio. Relação custo/volume/lucro. Grau de alavancagem operacional. Política de financiamento empresarial. Estrutura de capital. Teoria do custo de capital. Alavancagem financeira. Fontes de recursos. Fontes de financiamentos.

Bibliografia Básica:
ASSAF NETO, Alexandre & TIBÚRCIO SILVA, César Augusto. Administração do capital de giro. São Paulo: Atlas, 2002.
BRAGA, Roberto. Fundamentos e técnicas de administração financeira. São Paulo: Atlas, 2007.
GITMAN, Lawrence J. Princípios de administração financeira. São Paulo: Prentice-Hall, 2004.

Bibliografia Complementar:
ASSAF NETO, Alexandre. Finanças Corporativas e Valor. São Paulo: Atlas, 2003.
BRAGA, Roberto. Fundamentos e Técnicas de Administração Financeira. 1ª Edição. Editora Atlas, 1989.
BREALEY, Richard; MEYRS, Stewart. Princípios de Finanças Empresariais. 8ªEdição. Editora MacGraw-Hill, 2007.
BRIGHAM, Eugene F. Fundamentos da Moderna Administração Financeira. 1ª Edição. Editora Campus, 1999.
MARTINS, Eliseu. & ASSAF NETO, Alexandre. Administração financeira: as finanças das empresas sob condições inflacionárias. São Paulo : Atlas, 2002.

Disciplina: Financiamento e Cooperação Internacional
Créditos: 4 - Carga horária: 68h
Ementa: Crescimento econômico e restrição de divisas. Financiamento externo e vulnerabilidade. As crises de balanço de pagamentos numa perspectiva histórica. Liberalização Financeira e mecanismos de controle dos fluxos de capitais. Áreas monetárias. Experiências recentes de cooperação monetária.

Bibliografia Básica:
BRESSER-PEREIRA, L. C.; GALA,P. “Por que a Poupança Externa não Promove o Crescimento” Revista de Economia Política, n. 27, jan 2007.
STALLING, B. (2006) Financiamento para El Desarrollo. America Latina desde uma Perspectiva Comparada. CEPAL 2006.
OCAMPO, J. A. (compilador) Cooperacion Financeira Regional, CEPAL: 2006.

Av. Tancredo Neves, 6731
85867-970 | Foz do Iguaçu | PR
PTI – Bloco 4
+55 (45) 3576.7307
Fax: +55 (45) 3576.7306
www.unila.edu.br

Bibliografia Complementar:

BOUZAS, R.; FFRENCH-DAVIS, R (1998) "La Globalización y la Gobernalidadd de los países en desarrollo" Revista de la CEPAL, número extraordinário, Santiago do Chile, Outubro;
FFRENCH-DAVIS, R, GRIFFITH-JONES (orgs) Las Nuevas Corrientes Financieras hacia la America latina: fuentes, efectos y políticas, Mexico, Fondo de Cultura, 1995;
FELIX, D. (1998) "La Globalización del Capital Financeiro", Revista de la Cepal, numero extraordinario,
STARLING, B. y STUDART, R. Financiamiento para el desarrollo: América Latina desde una perspectiva comparada. Santiago, Cepal, 2006.

Disciplina: Formação Econômica do Brasil
Créditos: 4 - Carga horária: 68h
Ementa: O Brasil nos quadros do Antigo Sistema Colonial: a cana-de-açúcar e a economia mineradora.A integração do Rio Grande do Sul à economia brasileira. A crise econômica da primeirametade do século XIX. A economia cafeeira escravista e a transição ao trabalho livre: as imigrações. A economia brasileira na Primeira República: o Encilhamento e as políticas de valorização do café.

Bibliografia Básica:

FURTADO, Celso. Formação Econômica do Brasil. São Paulo, Nacional, 1971.
MELLO, J. M. Cardoso de. O Capitalismo Tardio. São Paulo, Brasiliense, 1982.
REGO, José Márcio e MARQUES, Rosa Maria. Formação econômica do Brasil. São Paulo, Saraiva, 2003.

Bibliografia Complementar:

GREMAUD, Amaury P. et alii. Formação Econômica do Brasil. São Paulo, Atlas: 1997.
PRADO JUNIOR, Caio. História Econômica do Brasil. Rio de Janeiro: Civilização Brasileira, 1993.
SOUZA, Nilson Araújo de. Economia Brasileira Contemporânea – de Getúlio a Lula. São Paulo, Atlas, 2008.
REGO, José Márcio e MARQUES, Rosa Maria. Formação econômica do Brasil. São Paulo, Saraiva: 2003.
TAVARES, Maria da Conceição. "Auge e declínio do processo de substituição de importações no Brasil". In: Da substituição de importações ao capitalismo financeiro. Rio de Janeiro, Zahar: 1972.

Disciplina: Geografia Política e geopolítica: território e poder
Créditos: 4 - Carga horária: 68h
Ementa: Geografia Política, Geopolítica e Geoestratégia: definições. O território como um instrumento de poder. O Estado e suas estratégias territoriais internas e externas. A geopolítica internacional do Imperialismo, da Guerra Fria e da Globalização. Os alunos deverão ter conhecimento dos modelos e teorias clássicos da geografia política e geopolítica e serem capazes de analisar criticamente as atuais estratégias territoriais dos Estados e das empresas no contexto da globalização.

Av. Tancredo Neves, 6731
85867-970 | Foz do Iguaçu | PR
PTI – Bloco 4
+55 (45) 3576.7307
Fax: +55 (45) 3576.7306
www.unila.edu.br

Bibliografia Básica:

CARNOY, Martin. Estado e Teoria Política. 10 ed. Campinas: Papirus, 2004.
COSTA, Wanderley Messias da. Geografia Política e Geopolítica. São Paulo: Edusp, 2008.
CASTRO, Iná Elias de. Geografia e Política: território, escalas de ação e instituições. Rio de Janeiro: Bertrand Brasil, 2005.

Bibliografia Complementar:

ANTAS JR, Ricardo Mendes. Território e regulação: espaço geográfico, fonte material e não-formal do direito. São Paulo: Humanitas, 2005.
HAESBAERT, Rogério. O mito da desterritorialização: do "fim dos territórios" à multiterritorialidade. 3 ed. Rio de Janeiro: Bertrand Brasil, 2007.
MIYAMOTO, Shiguenoli. Geopolítica e poder no Brasil. Campinas: Papirus, 1995.
SMITH, Graham. Teoria política e geografia humana. In: GREGORY, Derek; MARTIN, Ron; SMITH, Graham. Geografia Humana: Sociedade, Espaço e Ciência Social. Rio de Janeiro: Zahar, 1994.
SODRÉ, Nelson Werneck. Introdução à Geografia. 4 ed. Petrópolis: Vozes, 1984.

Disciplina: Globalização, Regionalização e Desenvolvimento
Créditos: 4 - Carga horária: 68h
Ementa: Expansão do comércio, liberalização e desintegração produtiva. O Comércio intra-firma. A regionalização e a reestruturação dos espaços econômicos. A união aduaneira, o mercado comum e o mercado único como processos econômicos e políticos. Acordos macroeconômicos, monetários e cambiais. Regionalização e integração social, polarização e redução das assimetrias. A regionalização como estratégia de poder dos estados nacionais. Experiências recentes de regionalização e formação de blocos econômicos**.**

Bibliografia Básica:

PREBISCH, R. "El Mercado Comun Latinoamericano", in: Adolfo GURRIERI, La Obra de Prebisch en la CEPAL. Fondo de Cultura Económico: 1982.
FERRER A. "A relação Argentina-Brasil no contexto do Mercosul e a integração sul-americana", Política externa, vol. 9, No. 2, September-November, 2000.
UNCTAD. Trade and Development Report: 2007.
OCAMPO, J. A. "Cooperación Financiera Regional: Experiencias y Desafíos" in: CEPAL, 2006 Cooperación Financiera Regional, Santiago do Chile: 2006.

Bibliografía Complementar:

PREBISCH, R. Hacia una Política Comercial en pro del Desarrollo". UNCTAD, Nova York, Nações Unidas: 1964.
WIESEBRON, M.; GRIFFITHS, R. Processos de Integração Regional e Cooperação intercontinental desde 1989, UFRGS, Editora, 2008.
FRENCH-DAVIES (org) Crecimiento Esquivo y Volatilidad Financeira. Santiago do Chile, CEPAL, 2005.

Av. Tancredo Neves, 6731
85867-970 | Foz do Iguaçu | PR
PTI – Bloco 4
+55 (45) 3576.7307
Fax: +55 (45) 3576.7306
www.unila.edu.br

Política externa, vol. 9, No. 2, September-November.
GILPIN, Robert. Desafio do Capitalismo Global. São Paulo, Record: 2004.
LESSA, C. Acumulação de capital e industrialização no Brasil. 2.ed. Campinas, UNICAMP: 1986.

Disciplina: História dos Movimentos Sociais na América Latina
Créditos: 4 - Carga horária: 68h
Ementa: A ser definida pela área de História**Meio Ambiente e Recursos Naturais na América Latina**

Bibliografia básica:
BOITO, Armando. Neoliberalismo e relações de classe no Brasil. Seminário Intermediário, USP –2003.
BORON, Atílio A. Democracia y movimientos sociales en América Latina. In: Revista Em Pauta, UERJ, Rio de Janeiro, nº. 19, 2007. p. 27 –37.
SETÚBAL, M.(Org.), Pensamento Crítico e Movimentos Sociais. Diálogos para uma Nova Práxis. São Paulo, Cortez Editora, 2005. p. 277-292.

Bibliografia complementar:
GOHN, Maria da Glória. Teorias dos Movimentos Sociais: paradigmas clássicos e contemporâneos. 2ª edição, Edições Loyola, São Paulo –1997.
_____. “Movimentos Sociais na atualidade”. In: Movimentos Sociais no início do Século XXI. Antigos e novos atores sociais. Petrópolis, Editora Vozes, 2002. p.13-88.
HOBSBAWM, E. J. “História Operária e Ideologia”.Mundos do Trabalho. Novos Estudos sobre história operária. São Paulo, Paz e Terra, 2005, p. 15-53.
HOUTART, François e POLET, François. A significação e a pertinência de uma resposta global. In: O outro Davos: mundialização de resistências e de lutas. Capítulo II – São Paulo, Cortez, 2002. p. 65 -108.
HOUTARD, F. “Los Movimientos sociales y la Construcción de un nuevo sujeto histórico”. In: La teoría marxista hoy. Problemas y perspectiva. CLACSO livros,Buenos Aires, 2006. P.435-444.

Disciplina: História das Relações Internacionais
Créditos: 4 - Carga horária: 68h
Ementa: A disciplina tem por objetivo examinar a evolução das relações internacionais de 1815 à 1991, ou seja, do Congresso de Viena ao fim da Guerra Fria, destacando o papel da América Latina. Para tal, partiremos do cinema como fonte histórica, analisando um rol de 11 filmes. Trataremos dos seguintes temas: o Congresso de Viena e a tentativa de restauração da nova/velha ordem conservadora; o processo de independência na América Latina; o auge do poderio europeu: desenvolvimentos constitucionais, sistemas de alianças e equilíbrio de poder; o imperialismo e neocolonialismo; a Primeira Guerra Mundial e o Tratado de Versalhes; o período Entre-Guerras; a Segunda Guerra Mundial e a bipolarização do mundo: descolonização e Terceiro Mundo; a Guerra Fria e o colapso do bloco socialista.

Av. Tancredo Neves, 6731
85867-970 | Foz do Iguaçu | PR
PTI – Bloco 4
+55 (45) 3576.7307
Fax: +55 (45) 3576.7306
www.unila.edu.br

Bibliografia básica:

MORGENTHAU, Hans (2003). A Política entre as Nações. FUNAG; Editora UnB: Brasília, DF.
DINIZ, Eugenio (2007). Política Internacional: Guia de Estudos das Abordagens realistas e da balança de poder. Ed. Pucminas: Belo Horizonte, MG.
GUIMARÃES, Samuel Pinheiro (1999). Quinhentos anos de periferia. ed. Contraponto: Porto Alegre, RS.

Bibliografia Complementar:

VIZENTINI, Paulo G. F. (2000). Mercosul: Dimensões Estratégicas, Geopolíticas e Geoeconômicas. p. 27-41. In: LIMA, Marcos; MEDEIROS, Marcelo (Org.). O Mercosul no Limiar do Século XXI. CLACSO, São Paulo, 2000.
VIZENTINI, Paulo G. F. & WIESEBRON Marianne. [orgs]. Neo-hegemonia americana ou multipolaridade? Pólos de poder e sistema internacional. Ed. UFRGS: Porto Alegre, RS, 2006.
BANDEIRA, Luiz A. Moniz (2003). Estado Nacional e política internacional na América Latina: o continente nas relações Argentina-Brasil (1930-1992). ed. Ensaio: São Paulo, SP.
ARON, Raymond (2002). Paz e Guerra entre as Nações. Ed. UnB/FUNAG: Brasília, DF.
BANDEIRA, Luiz A. Moniz (2003). Brasil, Argentina e Estados Unidos: Conflito e integração na América do Sul (da Triplica Aliança ao Mercosul – 1870 a 2002). ed. Revan: Rio de Janeiro: RJ.

Disciplina: Infra-Estrutura e Desenvolvimento Latino-Americano
Créditos: 4 - Carga horária: 68h
Ementa: A construção de infra-estrutura na América Latina: seu padrão histórico, suas potencialidades e papel estratégico, suas interconexões com modelos de desenvolvimento e inserção econômica e política internacional, as propostas e iniciativas atuais.

Bibliografia Básica:

BATISTA, Eliezer. Infraestructura para Desarrollo Sustentado e Integración de América del Sur. Editora Expressão e Cultura: 1999.
COSTA, Darc. Estratégia Nacional .... in: Souza, Aristeu de. Rio de Janeiro: 2005.
CALDERON, C.; EASTERLY, W; SERVEN, L. Latin America's Infrastructure in the Era of Macroeconomic Crises. In: Easterly, W., Servén, L., eds., The Limits of Stabilization: Infrastructure, Public Deficits, and Growth in Latin America. Stanford University Press and the World Bank, 2003.

Bibliografia Complementar:

ALVES, A. C. (1998) – *Saneamento Básico. Concessões, permissões e convênios públicos*. Edipro, São Paulo.

Av. Tancredo Neves, 6731
85867-970 | Foz do Iguaçu | PR
PTI – Bloco 4
+55 (45) 3576.7307
Fax: +55 (45) 3576.7306
www.unila.edu.br

ANTÓN, D. J. (1996) – *Ciudades sedientas. Água y ambientes urbanos em América Latina*. Editorial Nordan, UNESCO, Montevideo.
BERGMAN, E. M.; SUN, D. (1996) – Infrastructure manufacturing productivity: regional accessibility and development level effects. In Batten, D.F.; Karlsson, C. (eds.) *Infrastructure and the complexity of economic development*. Advances in Spatial Science. Springer-Verlag, Berlin.
BINDER, S. J.; SMITH T. M. (1996) – The linkage between transportation infrastructure investment and productivity: a US federal research perspective. In Batten, D.F.; Karlsson, C. (eds.) *Infrastructure and the complexity of economic development*. Advances in Spatial Science. Springer-Verlag, Berlin.
BIRD Banco Internacional para a Reconstrução e Desenvolvimento. OED – Operations Evaluation Department (1999b) – *Public sector performance. The critical role of evaluation. Selected proceedings from a World bank Seminar.* Documento completo disponível na Internet: http://www.wordbank.org.

Disciplina: Instituições, Integração e Direito Internacional
Créditos: 4 - Carga horária: 68h
Ementa: Direito da Integração Regional. Direito Comunitário. Diferenças e pontos de contato com o Direito Internacional Clássico. União Européia: histórico, fases, sistema institucional, órgãos, jurisdição, as questões da supranacionalidade, do efeito direto, da aplicabilidade imediata e o conflito com a ordem jurídica nacional, constitucional e infra-constitucional. MERCOSUL: constituição, desenvolvimento e comparação de seu direito com o da União Européia.

Bibliografia Básica:
BAPTISTA, Luiz Olavo; HUCK, Hermes Marcelo; e CASELLA, Paulo Borba (coor*.). Direito e comércio internacional: tendências e perspectivas:* estudos em homenagem ao Prof. Irineu Strenger. São Paulo: LTr, 1994.
CASELLA, P. B. E LIQUIDATO, V. *Direito da Integração*. Quartier Latin: 2006.
MARQUES, Cláudia Lima. O "Direito do Mercosul": Direito oriundo do Mercosul, entre Direito Internacional Clássico e Novos Caminhos de Integração. *Revista da Faculdade de Direito da Universidade Federal do Paraná*. Porto Alegre: Síntese, v. 35, 2001.

Bibliografia Complementar:
BANDEIRA, Luiz Alberto Moniz. O eixo Argentina-Brasil: o processo de integração da América Latina. Brasília: Ed. da UnB, 1987.
SANTOS, Ricardo Soares Stersi dos. *Mercosul e arbitragem internacional: aspectos gerais e algumas possibilidades*. Belo Horizonte: Del Rey: 1998.
SEITENFUS, Ricardo Antonio Silva. *Manual das organizações internacionais.* 3. ed. rev. amp. Porto Alegre: Livraria do Advogado, 2003.
ACCIOLY, Hildebrando & NASCIMENTO E SILVA, G. E. Do. Manual de Direito Internacional Meio Ambiente e Recursos Naturais na América Latina Público. São Paulo: Saraiva, 2002.
AMORIM, Edgar Carlos. Direito Internacional Privado. Forense, 2003.

Av. Tancredo Neves, 6731
85867-970 | Foz do Iguaçu | PR
PTI – Bloco 4
+55 (45) 3576.7307
Fax: +55 (45) 3576.7306
www.unila.edu.br

Disciplina: Meio Ambiente e Recursos Naturais na América Latina
Créditos: 4 - Carga horária: 68h
Ementa: Definição do problema e de alguns conceitos básicos. Evolução histórica da economia dos recursos naturais e ambientais na América Latina .Teoria do bem-estar: a economia dos recursos naturais. Não-exclusividade, não-rivalidade e bens congestionáveis. Os recursos exauríveis e a reciclagem. Análise e técnicas de avaliação do uso de recursos naturais. A Amazônia e o desenvolvimento sustentável.

Disciplina: Mercado de Trabalho e Integração
Créditos: 4 - Carga horária: 68h
Ementa: Conceitos básicos sobre a economia e o mercado de trabalho. Fatos estilizados sobre o mercado de trabalho na AL. Teorias e interpretações sobre o mercado de trabalho na AL. O excesso de oferta de mão de obra não qualificada na AL. O mercado de trabalho na tradição cepalina. A transição rural urbana e a heterogeneidade estrutural. Mobilidade de mão de obra na América Latina.

Bibliografia Básica:
CARLEIAL, L. M. F. (Org.). Reestruturação Produtiva e mercado de trabalho no Brasil. São Paulo: Hucitec: 1997.
MERCADANTE, A., ARAUJO, LEANDRO, R. Blocos Econômicos e Integração na América Latina, Africa e Ásia. Jurua Editora, Curitiba: 2006.
PALMA, G. “Four Sources of De-Industrialization and a new Concept of Dutch Disease”, in:

Bibliografia Complementar:
PORCHMAN M. Debates Contemporâneos - Vol. 2 - Economia Social e do Trabalho. CESIT IE, São Paulo: 2008.
RODRIGUES O. El Estruturalismo Latino Americano CEPAL. Santiago do Chile: 2006.
BALTAR, Paulo (2006). Formação, estruturação e crise do mercado de trabalho no Brasil. In: DEDECCA, Cláudio S. PRONI, Marcelo Weishaupt (2006) Políticas Públicas e Trabalho: textos para estudo dirigido. Campinas, SP: Unicamp.
BALTAR, Paulo. MORETTO, Amilton. KREIN, José Dari (2006). O emprego formal no Brasil: inicio do século XXI. In: KREIN, José Dari et ali (org.). As transformações no mundo do trabalho e os direitos dos trabalhadores. São Paulo.

Disciplina: Mercado Financeiro e de Capitais
Créditos: 4 - Carga horária: 68h
Ementa: Mercado Financeiro: mercado monetário, de crédito, de capitais, cambial. Produtos do mercado financeiro: títulos do governo, desconto de duplicatas, Hot Money, contas garantidas, títulos bancários CDI, crédito direto ao consumidor, vendor, cessão de créditos, leasing financeiro. Mercado de capitais: mercado primário, secundário e operações de renda variável. Fundos de investimentos. Derivativos: noções básicas.

Bibliografia Básica

Av. Tancredo Neves, 6731
85867-970 | Foz do Iguaçu | PR
PTI – Bloco 4
+55 (45) 3576.7307
Fax: +55 (45) 3576.7306
www.unila.edu.br

LIMA, Luiz Antonio de Oliveira. Auge e Declínio da Hipótese dos Mercados Eficientes. Revista de Economia Política. Vol. 23, emprego 4 (92), out-dez/2003. pp. 28-42.
BERSTEIN, Peter. A história do mercado de capitais: o impacto da ciência e da tecnologia nos investimentos. Rio de Janeiro, Elsevier-Campus, 2008. Introdução, 1 e 2.
MILANEZ, Daniel Yabe. Finanças Comportamentais no Brasil. SP, Mestrado-FEA-USP, 2004. 53 p.

Bibliografia Complementar:

MOSCA, Aquiles. *Finanças Comportamentais: gerencie suas emoções e alcance sucesso nos investimentos*. Rio de Janeiro, Campus-Elsevier, 2009.
MELLO, Vera Rita de. *Psicologia Econômica: estudo do comportamento econômico e da tomada de decisão*. Rio de Janeiro, Campus-Elsevier, 2008. Cap. 19.
NUNES, Bernardo Fonseca. Mapas de precificação de ativos no mercado de capitais: uma análise do poder prescritivo do Behavioral Finance, Porto Alegre, Dissertação de Mestrado pelo PPG-FCE-Universidade Federal do Rio Grande do Sul, 2008.
SOROS, George. A alquimia das finanças: lendo a mente do mercado. Rio de Janeiro, Nova Fronteira, 1996. Cap. 1.
TRICHES, Divanildo & REIS, Celso Evandro dos. Seleção e composição de uma carteira de ações com base na técnica grafista. Caxias do Sul, TDIPES 20, abril 2006.

Disciplina: Política e Planejamento Econômico
Créditos: 4 - Carga horária: 68h
Ementa: O processo de planejamento econômico. Política econômica. Seleção de instrumentos de ação. Composição básica das políticas econômicas. Métodos quantitativos aplicados ao planejamento: a programação econômica.

Bibliografia Básica:

BAPTISTA, M. V. Planejamento: introdução à metodologia do planejamento social. São Paulo: Moraes, 1981
CARVALHO, Horácio de. Introdução à teoria do planejamento. São Paulo: Brasiliense, 1976.
ROSSETTI, José Paschoal. Política e programação econômicas. São Paulo: Atlas/USP, 1981.

Bibliografia Complementar:

BETTELHEIM, Charles. Planificação socialista da economia. São Paulo: Martins Fontes, 1977
BRUNHOFF, Suzanne de. Estado e capital. Rio de Janeiro:Forense, 1979.
ELLMAN, Michael. Planejamento socialista. Rio de Janeiro: Zahar, 1980.
HERZOG, Philippe. Politique economique de planificacion en regime capitaliste. Paris:Sociles, 1972.
IANNI, Octavio. A ditadura do grande capital. Rio de Janeiro: Civilização Brasileira, 1981.

Av. Tancredo Neves, 6731
85867-970 | Foz do Iguaçu | PR
PTI – Bloco 4
+55 (45) 3576.7307
Fax: +55 (45) 3576.7306
www.unila.edu.br

Disciplina: Políticas Públicas para Agricultura e Espaço Rural
Créditos: 4 - Carga horária: 68h
Ementa: Políticas públicas (distributivas, redistributivas, regulatórias e constitutivas) para sociedade, agricultura e espaço rural na América Latina. A ação estatal como forma de adequação e direcionamento da agricultura e do espaço rural. Mecanismos de coordenação dos instrumentos de política pública e seus impactos com a evolução e desempenho da agricultura e do espaço rural.

Bibliografia Básica:
GASQUES, J. G.; VERDE, Carlos M. Villa. A Sustentabilidade Financeira da Reforma Agrária no Brasil. In: LEITE, P. S. et alii (editors), 2000, Opt. Cit.
GUANZIROLI, Carlos E. Reforma Agrária e Globalização da Economia: o caso do Brasil. In: LEITE, P. S. et alii (editors), 2000, In: LEITE, P. S. et alii (eds). Reforma agrária e desenvolvimento sustentável. Brasilia: Paralelo 15 / Núcleo de Estudos Agrários e Desenvolvimento / Ministério do Desenvolvimento Agrário, 2000.
HOFFMANN, Rodolfo. Desigualdade e Pobreza no Brasil no período 1979-96 e a Influência da Inflação e do Salário Mínimo. Economia e Sociedade, No. 11, December, 1998.

Bibliografia Complementar:
NOISETTE, Christophe. OGM: quem, onde, por quê? In: ZANONI, Magda (editor), 2004, ZANONI, Magda (editor). Transgênicos terapia genética células-tronco: questões para a ciência e para a sociedade. Brasília: Núcleo de Estudos Agrários e Desenvolvimento Rural, Instituto Interamericano de Cooperação para a Agricultura, 2004.
CARTER, M. The landless Rural Workers' Movement (MST) and Democracy in Brazil. Centre for Brazilian Studies, University of Oxford, Working Paper Number CBS-60-05, 2005.
DIAS, Guilherme L. da Silva. Estrutura Agrária e Crescimento Extensivo. Tese para obtenção do título de "livre-docente". São Paulo: FEA-USP, 1978.
ALBERGONI, Leide; PELAEZ, Victor; GUERRA, Miguel Pedro. Soja transgênica vs. soja convencional – uma análise comparativa de custos, produtividade e rentabilidade. In: ZANONI, Magda (editor), 2004, ZANONI, Magda (editor). Transgênicos terapia genética células-tronco: questões para a ciência e para a sociedade. Brasília: Núcleo de Estudos Agrários e Desenvolvimento Rural, Instituto Interamericano de Cooperação para a Agricultura, 2004.

Disciplina: Processos e Teorias da Integração
Créditos: 4 - Carga horária: 68h
Ementa: Abordagem dos conceitos e análise dos principais processo de integração.

Bibliografia Básica:
SILVA, Karine de Souza (Org) MERCOSUL e União Européia: o estado da arte dos processos de integração regional. Florianópolis: Modelo, 2010.
_____. As relações entre a União Européia e a América Latina: convergências e divergências da agenda de negociações. Florianópolis: Funjab/Ed. UFSC, 2011.
PORTO, Manuel Carlos Lopes. Teoria de Integração e Políticas Comunitárias face aos

Av. Tancredo Neves, 6731
85867-970 | Foz do Iguaçu | PR
PTI – Bloco 4
+55 (45) 3576.7307
Fax: +55 (45) 3576.7306
www.unila.edu.br

desafios da globalização. 4ª Ed. Lisboa: Almedina, 2010.

Bibliografia Complementar:

ALCOCEBA GALLEGO, Amparo et al (org.) Perspectivas sobre las relaciones entre la Unión
Europea y la América Latina. Madrid: Universidad Carlos III/Boletín Oficial del Estado, 2008.
BALASSA, B. Teoría de la integración económica. México: Uteha, 1964.
BAUER, Otto.La cuestión de las nacionalidades y la social democracia. Madrid: Alianza, 1979.
HABERMAS, Jürgen. O Estado-nação europeu frente aos desafios da globalização. Tradução de Antônio Sérgio Rocha. Novos Estudos. CEBRAP, São Paulo, nº 43, p. 87 –101, 1995.
WALLERSTEIN, Immanuel.O universalismo europeu: a retórica do poder. Trad. de Beatriz Medina. São Paulo: Boitempo, 2007.

Disciplina: Sociedade e Conflitos Étnicos na América Latina
Créditos: 4 - Carga horária: 68h
Ementa: A ser definida pelas áreas de Ciência Política e Sociologia e Antropologia

Bibliografia Básica:

BAUMAN, Zygmunt. Comunidade. Rio de Janeiro: Jorge Zahar Ed., 2005.
CASTELLS, Manuel. A sociedade em rede. 7a ed. rev. e ampl., São Paulo: Paz e Terra, 2003. (Coleção A Era da Informação: Economia, Sociedade e Cultura, v. 1)
FOUCAULT, Michel. Microfísica do poder. 6a ed., Rio de Janeiro, Ed. Graal, 1986.

Bibliografia Complementar:

ALONSO, A. e V. COSTA. Ciências Sociais e Meio Ambiente no Brasil: um balanço bibliográfico. BIB Revista Brasileira de Informações Bibliográficas em Ciências Sociais, ANPOCS, NO. 53, 1º semestre de 2002, p. 35-78.
CANCLINI, Nestor Garcia. Diferentes, desiguais e desconectados: mapas da interculturalidade. Rio de Janeiro: Ed. UFRJ, 2005.
HALL, Stuart. Da diáspora: identidades e mediações culturais. Belo Horizonte: Ed. UFMG, 2002.
RANCIÈRE, Jacques. “O dissenso”. In: NOVAES, Adauto. A crise da razão. São Paulo: Cia. das Letras, 1996, pp. 373-377.

Disciplina: Tecnologia, Especialização Produtiva e Inovação
Créditos: 4 - Carga horária: 68h
Ementa: O processo de inovação e difusão. Fontes de inovação. Ciclos, ondas e paradigmas tecno-econômicos. Sistemas nacionais de inovação, aglomerações, APLs e o desenvolvimento. A CEPAL e a inovação na AL. Inovação e a industrialização. O novo paradigma tecno-econômico e a reestruturação produtiva. A América Latina e o processo

Av. Tancredo Neves, 6731
85867-970 | Foz do Iguaçu | PR
PTI – Bloco 4
+55 (45) 3576.7307
Fax: +55 (45) 3576.7306
www.unila.edu.br

de cathing-up.

Disciplina: Tópicos Especiais de Ciência Política
Créditos: 4 - Carga horária: 68h
Ementa: Estudo de temas relevantes e de fronteira na área de Ciência Política, definidos de acordo com as necessidades e sugestões do corpo discente, para aprofundamento.
Não há uma bibliografia previamente acordada. A natureza dessa disciplina é que sua bibliografia muda cada vez que é ofertada, de modo a cobrir temas de fronteira.

Disciplina: Tópicos Especiais de Desenvolvimento
Créditos: 4 - Carga horária: 68h
Ementa: Estudo de temas relevantes e de fronteira na área de Desenvolvimento, definidos de acordo com as necessidades e sugestões do corpo discente, para aprofundamento.
Não há uma bibliografia previamente acordada. A natureza dessa disciplina é que sua bibliografia muda cada vez que é ofertada, de modo a cobrir temas de fronteira.

Disciplina: Tópicos Especiais de Econometria
Créditos: 4 - Carga horária: 68h
Ementa: Estudo de temas relevantes e de fronteira na área de Econometria, definidos de acordo com as necessidades e sugestões do corpo discente, para aprofundamento.VAQUERO DE RAMIREZ, M. *El español de América II. Morfosintaxis y léxico*. Madrid: ARCOLIBROS, 1996.
Não há uma bibliografia previamente acordada. A natureza dessa disciplina é que sua bibliografia muda cada vez que é ofertada, de modo a cobrir temas de fronteira.

Disciplina: Tópicos Especiais de Macroeconomia
Créditos: 4 - Carga horária: 68h
Ementa: Estudo de temas relevantes e de fronteira na área de Macroeconomia, não cobertos em outras disciplinas, definidos de acordo com as necessidades e sugestões do corpo discente, para aprofundamento.
Não há uma bibliografia previamente acordada. A natureza dessa disciplina é que sua bibliografia muda cada vez que é ofertada, de modo a cobrir temas de fronteira.

Disciplina: Tópicos Especiais de Microeconomia
Créditos: 4 - Carga horária: 68h
Ementa: Estudo de temas relevantes e de fronteira na área de Microeconomia, definidos de acordo com as necessidades e sugestões do corpo discente, para aprofundamento.
Não há uma bibliografia previamente acordada. A natureza dessa disciplina é que sua bibliografia muda cada vez que é ofertada, de modo a cobrir temas de fronteira.

Av. Tancredo Neves, 6731
85867-970 | Foz do Iguaçu | PR
PTI – Bloco 4
+55 (45) 3576.7307
Fax: +55 (45) 3576.7306
www.unila.edu.br

Disciplina: Introdução à LIBRAS – Língua Brasileira de Sinais
Créditos: 4 - Carga horária: 68h
Ementa: Apreender os elementos básicos da Língua Brasileira de Sinais.

Bibliografia Básica

FERREIRA BRITO, L. Por uma gramática de língua de sinais. Rio de Janeiro: Tempo Brasileiro, 1995.
CAPOVILLA, F.C; MACEDO, E.C.; RAPHAEL, W.D. Manual Ilustrado de Sinais e sistema decomunicação em rede para Surdos.Instituto de Psicologia da Universidade de São Paulo, São Paulo, SP,1998.
CAPOVILLA, F.C; RAPHAEL, W.D. Dicionário Língua de Sinais Brasileiros. São Paulo .SP. Edusp. 2001

Bibliografia Complementar:

QUADROS, R. M. de & KARNOPP, L. Língua de sinais brasileira: estudos lingüísticos. ArtMed. Porto Alegre. 2004
CURSO BÁSICO DA LIBRAS (LÍNGUA BRASILEIRA DE SINAIS) http://www.surdo.org.br/Apostila.pdf
BRITO, Lucinda Ferreira. Por uma gramática de línguas de sinais . Rio de Janeiro: Tempo Brasileiro: UFRJ, Departamento de Lingüística e Filologia, 1995.
MEC. Libras em Contexto: curso básico, livro do professor instrutor – Brasília : Programa Nacional de Apoio à Educação dos Surdos, MEC: SEESP, 2001.Dissertação (Mestrado) – Universidade Federal do Ceará, Fortaleza.
PIMENTA, Nelson; QUADROS, Ronice Muller de. Curso de Libras 1 . Rio de Janeiro : LSB Vídeo, 2006.